



แผนพัฒนาการเกษตรระดับตำบล
ตำบลลาดงา
ปี ๒๕๖๖-๒๕๗๐

จัดทำโดย นางจรรักษ์ เรืองศรี
นักวิชาการส่งเสริมการเกษตรปฏิบัติการ สำนักงานเกษตรอำเภอเสนา
จังหวัดพระนครศรีอยุธยา

หลักฐานประกอบการพิจารณาประกอบการประเมินผลการปฏิบัติราชการ
ของเกษตรจังหวัด ตัวชี้วัดที่ ๑.๑.๒ ร้อยละของความสำเร็จในการจัดทำ
แผนพัฒนาการเกษตร ระดับอำเภอ ปี ๒๕๖๖ - ๒๕๗๐
ตามแนวทาง การจัดทำแผนพัฒนาการเกษตร ระดับตำบล ปี ๒๕๖๒

คำนำ

แผนยุทธศาสตร์พัฒนาตำบล เป็นเครื่องมือในการบริหารพัฒนาอำเภอมิติใหม่ที่ระบุทิศทางการพัฒนาตำบลในระยะ ๕ ปี พ.ศ. ๒๕๖๑ - ๒๕๖๕ มีการกำหนดวิสัยทัศน์และประเด็นยุทธศาสตร์การพัฒนาตำบล บนพื้นฐานของการวิเคราะห์ปัจจัยภายในและภายนอกตำบล โดยการมีส่วนร่วมของทุกภาคส่วน สามารถสะท้อนปัญหาความต้องการของประชาชนในชุมชน หมู่บ้าน และตำบล ซึ่งมาจากกระบวนการถ้อยแถลงและบูรณาการแผนชุมชน/หมู่บ้าน ในแต่ละระดับหมู่บ้าน ตำบล จนถึงระดับอำเภอ (Bottom-Up) รวมทั้งสอดคล้องกับแนวทางการพัฒนาประเทศ จังหวัดและกลุ่มจังหวัด (Top-Down)

แผนยุทธศาสตร์พัฒนาอำเภอนับเป็นมิติใหม่ในการบริหารราชการในระดับภูมิภาคเพราะเป็นแผนที่เกิดจากการมีส่วนร่วมของทุกภาคส่วนในพื้นที่ ทั้งส่วนราชการ รัฐวิสาหกิจ องค์กรปกครองส่วนท้องถิ่น ภาคเอกชน และภาคประชาชน ซึ่งถือเป็นภาคีการพัฒนาที่สำคัญของตำบล จึงทำให้แผนพัฒนาตำบลสามารถตอบสนองความต้องการของทุกภาคส่วนได้อย่างครอบคลุม และทั่วถึง และยังสามารถช่วยให้การแก้ไขปัญหาที่เกิดขึ้นในพื้นที่เป็นไปอย่างมีประสิทธิภาพ เป็นระบบ และมีทิศทางที่ชัดเจน เนื่องจากการแก้ไขปัญหาที่เกิดขึ้นระดับพื้นที่ในปัจจุบันนั้นไม่สามารถที่จะดำเนินการให้ประสบความสำเร็จด้วยหน่วยงานใดเพียงหน่วยงานหนึ่งได้ จึงจำเป็นที่จะต้องอาศัยความร่วมมือจากหลายๆ ส่วนราชการ การมีแผนยุทธศาสตร์พัฒนาตำบลจึงเปรียบเสมือนเครื่องมือที่ทำให้ส่วนราชการสามารถบูรณาการการทำงานได้อย่างมีระบบ และยังเป็นกลไกในการเชื่อมโยงแผนพัฒนาจังหวัดกับแผนชุมชน/หมู่บ้าน ส่งผลให้ตำบลสามารถตอบสนองความต้องการในระดับพื้นที่แล้ว ยังสามารถสนับสนุนการพัฒนาของจังหวัดให้ประสบความสำเร็จอีกทางหนึ่งด้วย

นางจรรักษ์ เรืองศรี

สำนักงานเกษตรอำเภอเสนา

กรกฎาคม ๒๕๖๖

บทที่ ๑ ข้อมูลสภาพทั่วไป

- ๑.๑ ที่ตั้ง อาณาเขต ขอบเขตการปกครอง
 - ที่ตั้ง ขนาดพื้นที่ (แสดงแผนที่ที่ตั้งและอาณาเขตติดต่อ)
 - อาณาเขตติดต่อและทิศติดต่อ
 - การแบ่งเขตการปกครอง จำนวนหมู่บ้าน องค์การปกครองส่วนท้องถิ่น
- ๑.๒ ลักษณะภูมิประเทศ
 - สภาพพื้นที่ ภูเขา ป่าไม้ ที่ราบสูง ที่ราบลุ่ม (แสดงแผนที่พื้นที่ป่าไม้)
 - ลักษณะทิศทาง ทางลาดชัน (แสดงแผนที่ทางลาดชัน)
 - ลักษณะดิน กลุ่มชุดดิน (แสดงแผนที่กลุ่มชุดดิน)
- ๑.๓ สภาพภูมิอากาศ
 - ลักษณะภูมิอากาศ
 - ฤดูกาล
 - สถิติปริมาณน้ำฝน
 - อุณหภูมิและความชื้นสัมพัทธ์
- ๑.๔ เส้นทางคมนาคม
 - ถนนหลวงสายหลัก/สายรอง (แสดงแผนที่เส้นทางคมนาคม)
 - ถนนหลวงเชื่อมต่อระหว่างภาค จังหวัด อำเภอ (แสดงแผนที่เส้นทางเชื่อมต่อกับพื้นที่ใกล้เคียง)
- ๑.๕ แหล่งน้ำและระบบชลประทาน
 - แหล่งน้ำธรรมชาติ แม่น้ำ ลำคลอง หนอง บึง (แสดงแผนที่แหล่งน้ำธรรมชาติ)
 - อ่างเก็บน้ำ เขื่อน ฝายทดน้ำ (แสดงแผนที่ตั้งอาคารชลประทาน)
 - พื้นที่ชลประทาน (แสดงแผนที่พื้นที่ชลประทาน)
 - โครงการชลประทาน
- ๑.๖ สภาพเศรษฐกิจและสังคม
 - โครงสร้างทางเศรษฐกิจที่สำคัญ
 - ผลิตภัณฑ์มวลรวมของตำบล
 - รายได้ของประชากรรวม รายได้ต่อหัว
 - จำนวนครัวเรือน แยกชายหญิง ช่วงอายุ ในเมือง/ชนบท
 - การศึกษา
 - สาธารณสุข
 - ประเพณีและวัฒนธรรม
 - องค์กร/สถาบันต่าง ๆ

๑.๗ การใช้ประโยชน์ที่ดิน (Land Used)

- ลักษณะของการใช้ประโยชน์ที่ดินประเภทหลัก ๆ เช่น ภาคเกษตร อุตสาหกรรม ชุมชนเมือง ที่อยู่อาศัยแยกตามเขตการปกครองย่อย (แสดงแผนที่การใช้ประโยชน์ที่ดิน)

หน้า

บทที่ ๒ การวิเคราะห์สถานการณ์การเกษตรของตำบล

๑๑ - ๒๖

๒.๑ ข้อมูลประกอบการวิเคราะห์พื้นที่ของตำบล

๒.๑.๑ สถานการณ์การเกษตรในพื้นที่ (เป็นข้อมูล/องค์ความรู้ที่เป็นสถานการณ์ที่เกิดขึ้นจริงในปัจจุบันของพื้นที่ตำบล)

๑) เกษตรกรและองค์กรเกษตรกร

- Smart Farmer, YSF ที่มีความรู้/ทักษะความชำนาญ/เครือข่าย

๒) ศักยภาพพื้นที่/ทรัพยากรการเกษตร

- ทรัพยากรดิน

- ทรัพยากรน้ำ

- ทรัพยากรอื่นๆ

๓) สินค้าเอกลักษณ์ประจำถิ่น (พืช/ประมง/ปศุสัตว์)/ภูมิปัญญาท้องถิ่น

๔) สินค้าเกษตรที่สำคัญ (พืช/ประมง/ปศุสัตว์) มีอะไรบ้าง โดยพิจารณาจัดลำดับ

ความสำคัญ และวิเคราะห์สินค้าเกษตรที่สำคัญแต่ละชนิดเป็นรายประเด็น ดังนี้

- พื้นที่เหมาะสม/ไม่เหมาะสม (แสดงแผนที่ Zoning)

- จำนวนพื้นที่ปลูก/เก็บเกี่ยว

- ปริมาณผลผลิตรวม/ผลผลิตเฉลี่ย

- เกษตรกรที่ประสบความสำเร็จที่เป็นต้นแบบในพื้นที่

- สภาพการใช้เทคโนโลยีการผลิตตั้งแต่ปลูก ดูแลรักษา เก็บเกี่ยวผลผลิต

- ปฏิทินการปลูกหรือการผลิต

- ต้นทุนการผลิตแยกประเภท/รายการ

- สถานการณ์ตลาด/วิธีการตลาด

๒.๑.๒ ประเด็นปัญหา สภาพของปัญหาแนวทางการแก้ไข (รายละเอียดตามตาราง)

หน้า

บทที่ ๓ ทิศทาง/แนวทางการพัฒนาการเกษตรระดับตำบล

๒๗ - ๓๑

๓.๑ การพัฒนาการผลิตรายสินค้า

๓.๒ การพัฒนาเกษตรกร/กลุ่ม/องค์กร

๓.๓ การพัฒนาพื้นที่และทรัพยากรการเกษตร

๓.๔ การแปรรูปผลผลิตและพัฒนาผลิตภัณฑ์

ภาคผนวก

๓๒ - ๕๓

บทที่ ๑

ข้อมูลสภาพทั่วไปของตำบลลาดงา อำเภอสมนา จังหวัดพระนครศรีอยุธยา

๑.๑ ที่ตั้ง อาณาเขต ขอบเขตการปกครอง

ตำบลลาดงา เดิมเป็น “ลากงา” ได้คำมาจากเมื่อครั้งสมัยกรุงศรีอยุธยาเป็นราชธานี กองทัพกรุงศรีอยุธยากลับจากทำสงครามกับพม่า ที่จังหวัดสุพรรณบุรี ช้างศึกเชือกสำคัญของกองทัพได้ต่อสู้กับช้างศึกพม่าได้รับบาดเจ็บสาหัส งา ทั้งนั่งหักห้อยมา การเดินทัพได้เดินอย่างรีบเร่ง ทั้งที่ได้รับบาดเจ็บ งาที่หักลากครูดมากับดิน นายทัพส่งสารจึงให้พักทัพชั่วคราวแล้วเดินทางต่อช้างศึกเชือกนั้นได้ตายลงในลำรางเขตตำบลหัวเวียง ต่อมาเรียกลำรางข้างตาย ส่วนงาข้างที่ตายนำกลับจึงต้องผูกเชือกลากไป ท้องที่ที่ช้างลากงาและเขตที่เริ่มลากงาไปเรียกว่า “บ้านลากงา” ต่อมาได้เปลี่ยนมาเป็น “ลาดงา”

ที่ตั้งและอาณาเขต

ตำบลลาดงาตั้งอยู่ทางทิศเหนือของอำเภอสมนา มีระยะทางห่างจากที่ว่าการอำเภอสมนาเป็นระยะทางประมาณ ๙ กิโลเมตร มีอาณาเขตติดต่อกับเขตการปกครองข้างเคียงดังนี้

ทิศเหนือ	ติดต่อกับ	ตำบลลาดชิด อำเภอฟักไห้
ทิศตะวันออก	ติดต่อกับ	ตำบลหัวเวียง อำเภอสมนา
ทิศใต้	ติดต่อกับ	ตำบลรางจรเข้ อำเภอสมนา
ทิศตะวันตก	ติดต่อกับ	ตำบลปลายกลัด อำเภอบางซ้าย

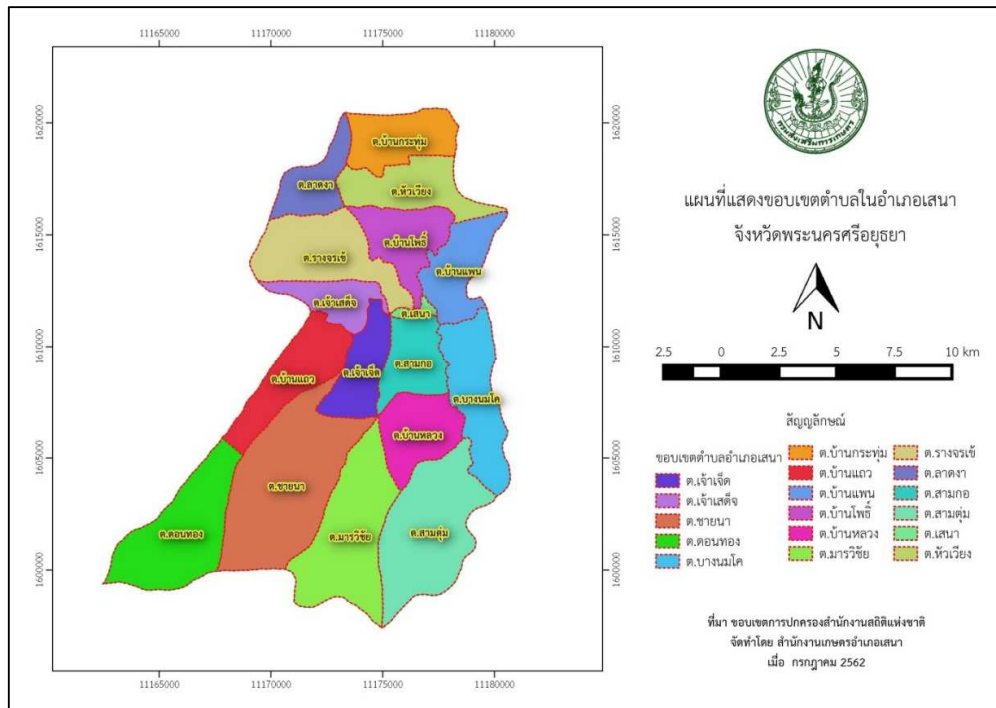

ภาพที่ ๑ แสดงขอบเขตตำบลในอำเภอสมนา จังหวัดพระนครศรีอยุธยา

(ที่มา : ข้อมูลพื้นฐานทางการเกษตรอำเภอสมนา พ.ศ. ๒๕๖๕)

ขอบเขตการปกครอง

ตำบลลาดงา แบ่งการปกครอง ออกเป็น ๙ หมู่บ้าน และองค์การบริหารส่วนตำบล ตำบลลาดงามี ๙ หมู่บ้าน ดังนี้ หมู่ที่ ๑ หมู่บ้านคลองตะเคียน, หมู่ที่ ๒ หมู่บ้านย่านซื่อ, หมู่ที่ ๓ หมู่บ้านมาบศาลา, หมู่ที่ ๔ หมู่บ้านตาล, หมู่ที่ ๕ หมู่บ้านไผ่ขวาง, หมู่ที่ ๖ หมู่บ้านหนองโน, หมู่ที่ ๗ หมู่บ้านรางเสาธง, หมู่ที่ ๘ หมู่บ้านหมู่ใหญ่ และหมู่ที่ ๙ หมู่บ้านคลองมอญ

๑.๒ ลักษณะภูมิประเทศ (Topographic)

สภาพพื้นที่ของตำบลลาดงาเป็นที่ราบลุ่ม พื้นที่เป็นทุ่งนากว้างใหญ่ สภาพเดิมเป็นดินเหนียว และบางส่วนเป็นดินทราย มีแหล่งธรรมชาติหลายสาย เหมาะแก่การเพาะปลูก

สภาพพื้นที่ภูเขา ป่าไม้

อำเภอเสนา มีพื้นที่ส่วนใหญ่เป็นทุ่งนา ไม่มีพื้นที่ป่าไม้

ลักษณะดิน กลุ่มชุดดิน

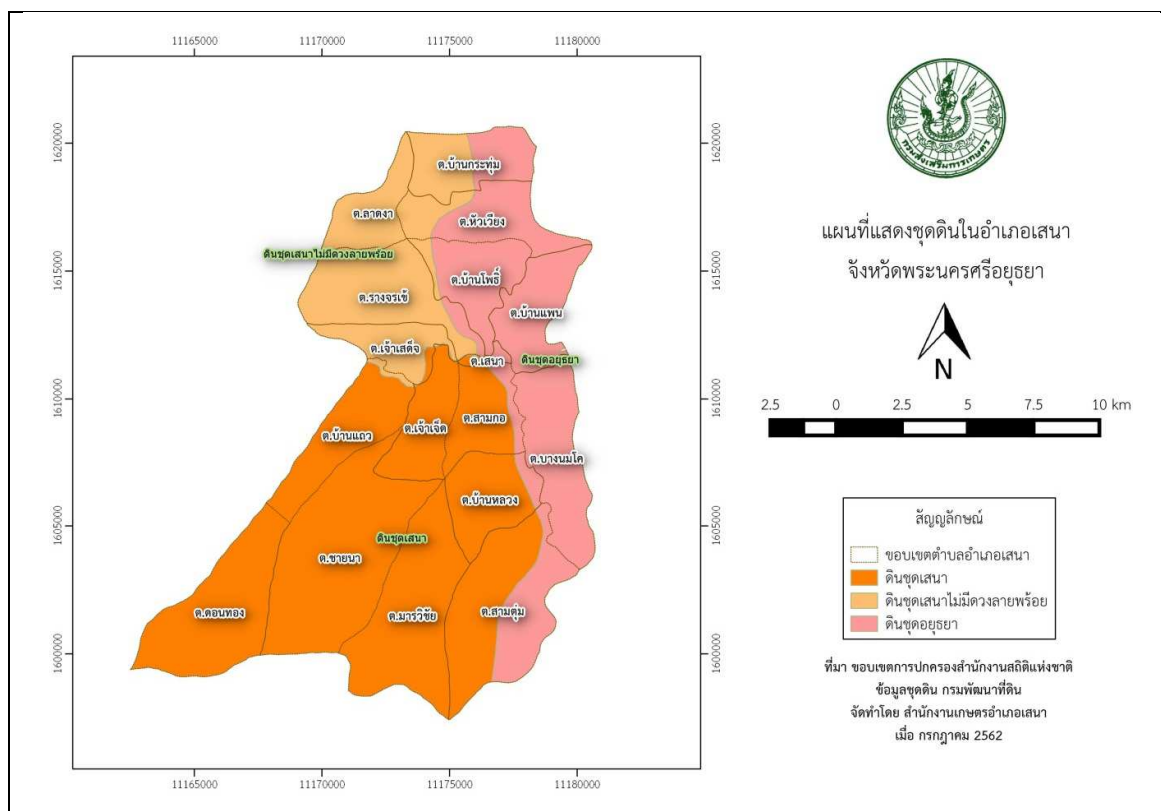

ภาพที่ ๒ แสดงชุดดินในอำเภอเสนา จังหวัดพระนครศรีอยุธยา
(ที่มา : ข้อมูลพื้นฐานทางการเกษตรอำเภอเสนา พ.ศ. ๒๕๖๕)

ตำบลลาดงาประกอบด้วยชุดดิน ๑ ชุดด้วยกันคือ ชุดดินเสนา มีรายละเอียดดังนี้

๑. ชุดดินเสนา (Sena Series: Se)

ลักษณะและสมบัติดิน เป็นดินลึก ดินบนเป็นดินเหนียว สีดำ หรือสีเทาเข้ม ถัดลงไปเป็นสีน้ำตาลปนเทาหรือสีน้ำตาลและเป็นดินเลนสีเทา ปฏิกริยาดินเป็นกรดจัดมากถึงกรดจัด (pH ๔.๕-๕.๕) ดินบนตอนล่างเป็นดินเหนียวสีน้ำตาลปนเทา พบจุดประสีน้ำตาลแก่หรือแดงปนเหลืองปฏิกริยาดินเป็นกรดรุนแรงมากถึงกรดจัดมาก (pH ๔.๐-๔.๕) ดินล่างตอนล่างเป็นดินเลนเหนียว สีเทาเข้มหรือสีเทา จุดประสีเหลืองปนน้ำตาล จะพบจุดประสีเหลืองฟางข้าวของสารประกอบกำมะถันปนอยู่ในระดับความลึกตั้งแต่ ๕๐-๑๐๐ ซม. และพบรอยไถลผิวหน้าอัดมันและผลึกยิปซัม ปฏิกริยาดินเป็นกรดจัดมากถึงกรดปานกลาง (pH ๔.๕-๘.๐)

ความลึก (ซม.)	อินทรีย์วัตถุ	ความจุแลกเปลี่ยน แคตไอออน	ความอิ่มตัวเบส	ฟอสฟอรัส ที่เป็นประโยชน์	โพแทสเซียม ที่เป็นประโยชน์	ความอุดมสมบูรณ์
๐ - ๒๕	ปานกลาง	สูง	ปานกลาง	ปานกลาง	สูง	ปานกลาง
๒๕ - ๕๐	ต่ำ	สูง	ปานกลาง	ต่ำ	สูง	ปานกลาง
๕๐ - ๑๐๐	ต่ำ	สูง	ปานกลาง	ต่ำ	สูง	ปานกลาง

ข้อจำกัดการใช้ประโยชน์ ดินเป็นกรดจัดมาก มีน้ำท่วมสูง ๑ เมตร นาน ๔ - ๕ เดือน ใช้ทำนาหว่านได้เพียงอย่างเดียว ผลผลิตต่ำ ในบริเวณพื้นที่เขตชลประทานใช้ทำนาดำ หรืออาจปลูกพืชผักและพืชไร่ในฤดูแล้ง แต่ผลผลิตไม่ดีนัก

ข้อเสนอแนะในการใช้ประโยชน์ ควรปรับสภาพกรดของดินให้เหมาะสม โดยการใช้ปูนมาร์ล และไถคลุกเคล้ากับดินที่ไถตั้งแต่ก่อนฤดูปลูก ควรปรับปรุงบำรุงดินโดยการใช้ปุ๋ยอินทรีย์และปุ๋ยเคมีควบคู่กันเพื่อปรับปรุงคุณสมบัติดินทั้งทางกายภาพและทางเคมีให้ดีขึ้น

๑.๓ สภาพภูมิอากาศ

ลักษณะภูมิอากาศ

ภูมิอากาศของตำบลลาดงา มีลักษณะร้อนชื้นอยู่ภายใต้อิทธิพลของลมมรสุม ๒ มรสุม คือ

๑. ลมมรสุมตะวันออกเฉียงเหนือ ในฤดูหนาวซึ่งอากาศจะเย็นและแห้งแล้ง
๒. ลมมรสุมตะวันตกเฉียงใต้ ในฤดูฝนทำให้มีฝนตกชุกเป็นเวลานาน

ฤดูกาล

ตำบลลาดงามีฤดูกาลแบ่งออกเป็น ๓ ฤดู ดังนี้

๑. ฤดูฝน เริ่มประมาณเดือนพฤษภาคม หรือต้นเดือนมิถุนายนจนถึงเดือนตุลาคม ตั้งแต่ เดือนพฤษภาคมหรือต้นเดือนมิถุนายน ฝนเริ่มตกและจะตกถี่ขึ้นในเดือนสิงหาคม หรือเดือนกันยายน ซึ่งเป็นเดือนที่มีฝนตกชุกที่สุดของอำเภอเสนา ซึ่งเป็นเดือนที่มีฝนตกชุกที่สุดฝนที่ตกในระยะนี้ได้รับอิทธิพลมาจากลมมรสุมตะวันตกเฉียงใต้ส่วนหนึ่ง อีกส่วนหนึ่งเป็นอิทธิพลของพายุดีเปรสชันจากทะเลจีนใต้ ในช่วงกลางเดือนตุลาคม ฝนจะเริ่มน้อยลง รวมระยะเวลาของฤดูฝนประมาณ ๕ เดือน

๒. ฤดูหนาว เริ่มประมาณเดือนพฤศจิกายนจนถึงเดือนมกราคม ตั้งแต่เดือนพฤศจิกายนจะเป็นระยะเปลี่ยนฤดูจากฤดูฝนเข้าสู่ฤดูหนาวคือลมมรสุมเฉียงใต้เริ่มอ่อนลง ลมมรสุมตะวันออกเฉียงเหนือเข้ามาแทนที่ จึงนับว่าอย่างเข้าสู่ฤดูหนาว ซึ่งอุณหภูมิจะไม่ลดต่ำมากนักเพราะอำเภอเสนาอยู่ปลายลมมรสุมตะวันออกเฉียงเหนือและอยู่ใกล้อ่าวไทยโอุ่นจากทะเลทำให้หนาวน้อยลง รวมระยะเวลาของฤดูหนาวประมาณ ๓ เดือน

๓. ฤดูร้อน เริ่มประมาณเดือนกุมภาพันธ์ถึงเดือนเมษายน ตั้งแต่เดือนกุมภาพันธ์อิทธิพลของลมมรสุมตะวันออกเฉียงเหนือเริ่มอ่อนลง ทำให้อากาศเริ่มร้อนและจะร้อนอบอ้าวที่สุดในเดือนเมษายน สาเหตุเพราะการแผ่รังสีของดวงอาทิตย์และการถูกปกคลุมด้วยความกดอากาศสูง จากทะเลจีนใต้และมหาสมุทรแปซิฟิกซึ่งเป็นต้นกำเนิดของกระแสลมตะวันออกเฉียงใต้ที่พัดเข้าสู่อาเซียนทำให้อากาศร้อนมากขึ้น แต่อำเภอสวยงามร้อนมากที่สุด เพราะมีแม่น้ำลำคลองมากมายจึงช่วยคลายความร้อนลงได้บ้าง รวมระยะเวลาของฤดูร้อนประมาณ ๔ เดือน

ตารางที่ ๑ แสดงปริมาณน้ำฝน เป็นรายเดือน ปี พ.ศ. ๒๕๖๐ - ๒๕๖๒ ตำบลลาดงา อำเภอสวยงาม จังหวัดพระนครศรีอยุธยา

เดือน	๒๕๖๐			๒๕๖๑			๒๕๖๒		
	ปริมาณน้ำฝน (มิลลิเมตร)	จำนวนวันที่ฝนตก	ปริมาณฝนสูงสุด (มิลลิเมตร)	ปริมาณน้ำฝน (มิลลิเมตร)	จำนวนวันที่ฝนตก	ปริมาณฝนสูงสุด (มิลลิเมตร)	ปริมาณน้ำฝน (มิลลิเมตร)	จำนวนวันที่ฝนตก	ปริมาณฝนสูงสุด (มิลลิเมตร)
ทั้งปี	๑๐๒๙.๑	๙๐	๘๐.๗	๑๓๖๙.๘	๑๑๗	๗๖.๕	๑๑๑๙.๖	๑๑๔	๖๐.๖
มกราคม	๙.๙	๒	๗.๕	๕.๓	๓	๓.๙	๒๓.๑	๒	๒๐.๓
กุมภาพันธ์	๐.๐	๐	-	๐.๔	๑	๐.๔	๑๙.๑	๓	๑๐.๖
มีนาคม	๐.๐	๐	-	๗๓.๖	๓	๕๗.๘	๓๓.๐	๕	๑๖.๒
เมษายน	๔๐.๑	๑	๔๐.๑	๒๑.๓	๓	๑๕.๔	๑๐๓.๖	๑๐	๓๖.๖
พฤษภาคม	๘๐.๙	๕	๕๒.๑	๑๘๑.๖	๒๐	๓๕.๘	๑๘๔.๙	๑๖	๕๔.๔
มิถุนายน	๑๔๙.๓	๑๔	๖๐.๓	๒๒๙.๙	๑๔	๕๘.๑	๑๐๗.๓	๑๒	๒๔.๖
กรกฎาคม	๒๘๖.๑	๑๙	๕๙.๖	๒๐๕.๐	๒๑	๕๓.๒	๗๕.๐	๑๑	๒๐.๐
สิงหาคม	๑๐๓.๙	๑๒	๓๙.๘	๒๓๐.๑	๑๗	๗๖.๕	๑๖๓.๔	๑๘	๓๑.๔
กันยายน	๑๔๑.๔	๒๐	๘๐.๗	๑๗๓.๑	๑๖	๒๒.๗	๒๒๒.๓	๑๓	๖๐.๖
ตุลาคม	๑๔๒.๔	๑๓	๓๗.๘	๑๕๘.๓	๑๒	๓๑.๖	๑๐๓.๒	๑๑	๒๕.๐
พฤศจิกายน	๗๕.๑	๔	๓๓.๗	๗๕.๖	๕	๔๐.๐	๔๔.๗	๗	๒๔.๔
ธันวาคม	๐.๐	๐	-	๑๕.๖	๒	๑๒.๗	๔๐.๐	๖	๑๘.๙

(ที่มา : สถานีอุตุนิยมวิทยาพระนครศรีอยุธยา)

ตารางที่ ๒ แสดงอุณหภูมิ เป็นรายเดือน ปี พ.ศ. ๒๕๖๐ - ๒๕๖๒ ตำบลลาดงา อำเภอเสนา จังหวัดพระนครศรีอยุธยา
(หน่วยวัด : องศาเซลเซียส)

เดือน	๒๕๖๐			๒๕๖๑			๒๕๖๒		
	เฉลี่ย	เฉลี่ย สูงสุด	เฉลี่ย ต่ำสุด	เฉลี่ย	เฉลี่ย สูงสุด	เฉลี่ย ต่ำสุด	เฉลี่ย	เฉลี่ย สูงสุด	เฉลี่ย ต่ำสุด
ทั้งปี	๒๙.๑	๓๕.๒	๒๓.๓	๒๘.๘	๓๔.๒	๒๓.๓	๒๘.๓	๓๔.๑	๒๓.๓
มกราคม	๒๖.๓	๓๓.๓	๒๐.๗	๒๗.๙	๓๒.๙	๒๒.๘	๒๖.๘	๓๒.๘	๒๑.๒
กุมภาพันธ์	๒๗.๔	๓๔.๔	๒๑.๗	๒๘.๓	๓๕.๐	๒๑.๖	๒๗.๐	๓๓.๕	๒๑.๖
มีนาคม	๓๐.๓	๓๗.๗	๒๔.๘	๓๐.๔	๓๖.๕	๒๔.๒	๒๙.๑	๓๔.๒	๒๓.๙
เมษายน	๓๒.๔	๔๐.๐	๒๖.๓	๓๐.๙	๓๗.๐	๒๔.๘	๒๙.๐	๓๔.๘	๒๓.๘
พฤษภาคม	๓๒.๐	๓๙.๐	๒๕.๙	๒๙.๙	๓๕.๑	๒๔.๖	๒๙.๓	๓๕.๒	๒๔.๕
มิถุนายน	๓๐.๐	๓๖.๓	๒๔.๓	๒๘.๖	๓๔.๖	๒๒.๖	๒๙.๓	๓๔.๗	๒๔.๙
กรกฎาคม	๒๘.๘	๓๔.๐	๒๓.๕	๒๘.๒	๓๓.๓	๒๓.๐	๒๘.๘	๓๓.๕	๒๔.๖
สิงหาคม	๒๙.๔	๓๔.๓	๒๓.๙	๒๙.๐	๓๔.๑	๒๔.๐	๒๘.๓	๓๓.๓	๒๓.๗
กันยายน	๒๘.๖	๓๓.๓	๒๓.๑	๒๙.๔	๓๔.๐	๒๔.๘	๒๘.๖	๓๓.๙	๒๓.๙
ตุลาคม	๒๘.๔	๓๓.๖	๒๓.๐	๒๙.๐	๓๓.๗	๒๔.๓	๒๘.๖	๓๔.๒	๒๓.๕
พฤศจิกายน	๒๘.๒	๓๔.๐	๒๑.๖	๒๗.๗	๓๒.๖	๒๒.๙	๒๗.๗	๓๔.๐	๒๒.๒
ธันวาคม	๒๖.๘	๓๒.๖	๒๐.๖	๒๕.๘	๓๑.๐	๒๐.๕	๒๗.๕	๓๓.๗	๒๒.๐

(ที่มา : สถานีอุตุนิยมวิทยาพระนครศรีอยุธยา)

ตารางที่ ๓ แสดงความชื้นสัมพัทธ์ เป็นรายเดือน ปี พ.ศ. ๒๕๖๐ - ๒๕๖๒ ตำบลลาดงา อำเภอเสนา
จังหวัดพระนครศรีอยุธยา

เดือน	๒๕๖๐			๒๕๖๑			๒๕๖๒		
	เฉลี่ย	เฉลี่ย สูงสุด	เฉลี่ย ต่ำสุด	เฉลี่ย	เฉลี่ย สูงสุด	เฉลี่ย ต่ำสุด	เฉลี่ย	เฉลี่ย สูงสุด	เฉลี่ย ต่ำสุด
ทั้งปี	๗๒.๗	๘๘.๑	๕๒.๕	๗๓.๘	๙๐.๐	๕๗.๖	๗๗.๐	๙๐.๘	๗๔.๓
มกราคม	๗๑.๔	๙๐.๐	๔๖.๗	๖๖.๕	๘๓.๔	๔๙.๖	๗๓.๔	๘๙.๖	๗๑.๓
กุมภาพันธ์	๕๙.๙	๗๙.๔	๓๘.๑	๖๒.๓	๘๔.๑	๔๐.๔	๗๒.๕	๘๙.๕	๗๐.๐
มีนาคม	๖๔.๒	๘๕.๓	๔๐.๒	๖๘.๖	๙๐.๑	๔๗.๐	๗๔.๐	๙๐.๓	๗๑.๑
เมษายน	๖๓.๖	๘๕.๙	๓๙.๘	๖๘.๙	๘๘.๙	๔๘.๘	๗๖.๖	๙๑.๑	๗๓.๙
พฤษภาคม	๖๕.๔	๘๕.๔	๔๒.๙	๗๗.๕	๙๒.๙	๖๒.๐	๘๐.๕	๙๒.๗	๗๗.๕
มิถุนายน	๗๔.๔	๙๐.๒	๕๓.๐	๗๗.๐	๙๒.๑	๖๑.๙	๗๘.๘	๙๒.๐	๗๖.๑
กรกฎาคม	๘๑.๒	๙๑.๑	๖๓.๕	๗๙.๔	๙๓.๔	๖๕.๕	๗๙.๔	๙๐.๗	๗๗.๗
สิงหาคม	๗๘.๐	๙๐.๒	๖๒.๒	๘๑.๑	๙๓.๙	๖๘.๓	๘๐.๗	๙๒.๐	๗๘.๔
กันยายน	๘๒.๔	๙๓.๐	๕๗.๙	๘๔.๓	๙๕.๗	๗๒.๘	๘๑.๙	๙๓.๐	๗๘.๘
ตุลาคม	๘๓.๙	๙๔.๑	๖๖.๕	๗๙.๘	๙๓.๙	๖๕.๖	๗๙.๕	๙๑.๗	๗๖.๓
พฤศจิกายน	๗๖.๖	๙๐.๖	๕๗.๘	๗๒.๔	๘๘.๒	๕๖.๗	๗๓.๖	๘๘.๙	๗๐.๙
ธันวาคม	๗๑.๔	๘๑.๕	๕๐.๘	๖๗.๕	๘๒.๘	๕๒.๒	๗๓.๖	๘๘.๐	๖๙.๒

(ที่มา : สถานีอุตุนิยมวิทยาพระนครศรีอยุธยา)

๑.๔ เส้นทางคมนาคม

ตำบลลาดงา มีการคมนาคม การเดินทางและการขนส่งทางบกมีความสะดวกและเดินทางติดต่อได้ทุกหมู่บ้าน เส้นทางคมนาคมของตำบลลาดงามีดังนี้

๑. ทางหลวงท้องถิ่นสายเสนา-โพธิ์ประสิทธิ์ ระยะทาง ๒๐ กิโลเมตร
๒. ถนนลาดยาง จำนวน ๓ สาย
๓. ถนนคอนกรีตในหมู่บ้าน จำนวน ๑๖ สาย
๔. ถนนลูกรัง จำนวน ๑๒ สาย
๕. สะพานไม้ จำนวน ๑ แห่ง
๖. สะพาน คสล. จำนวน ๗ แห่ง

๑.๕ แหล่งน้ำและระบบชลประทาน

แหล่งน้ำธรรมชาติ

๑. คลอง ๕ สาย
๒. คลองตะเคียน
๓. คลองลาดงา – ปลายกั๊ต
๔. คลองหนองโน
๕. คลองรางเสาชาง
๖. คลองมอญ
๗. รำราง ๑๑ สาย

ส่วนโครงการที่รับผิดชอบตำบลลาดงา คือ โครงการส่งน้ำบำรุงรักษาฝักไถ่

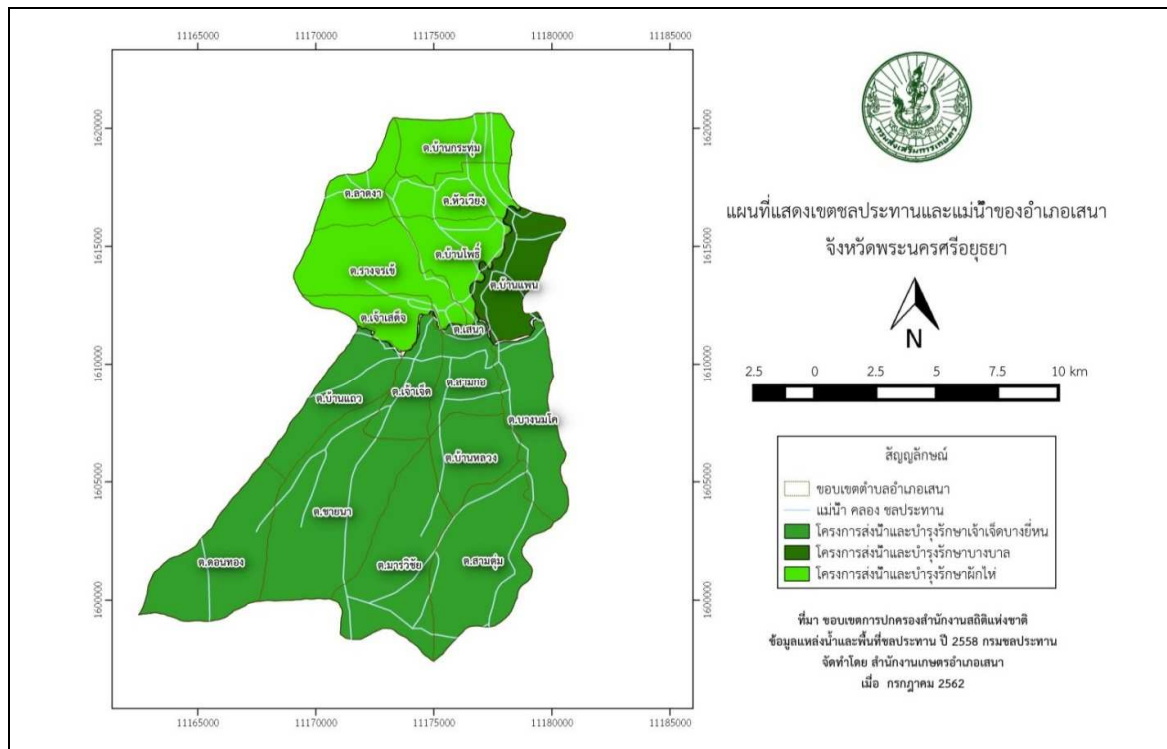

ภาพที่ ๓ แสดงเขตชลประทานและแม่น้ำของอำเภอเสนา จังหวัดพระนครศรีอยุธยา (ที่มา : ข้อมูลพื้นฐานทางการเกษตรอำเภอเสนา พ.ศ. ๒๕๖๕)

๑.๖ สภาพเศรษฐกิจและสังคม

เศรษฐกิจ

ประชาชนส่วนใหญ่ในตำบลลาดงาประกอบอาชีพทางการเกษตรเป็นหลัก เนื่องจากสภาพพื้นที่เหมาะสม โดยจะทำการเพาะปลูกข้าวเป็นหลัก รองลงมาเป็นไม้ผล

ส่วนอาชีพรองลงมาคือ ทำงานในโรงงานอุตสาหกรรม เนื่องจากมีนิคมอุตสาหกรรมบ้านแพน ตั้งอยู่ในอำเภอเสนา

ตารางที่ ๔ ข้อมูลพื้นฐานการเกษตร ตำบลลาดงา อำเภอเสนา จังหวัดพระนครศรีอยุธยา

ข้อมูลพื้นฐานทางการเกษตรสำนักงานเกษตรอำเภอเสนา ปี 2563/64

คัดย่อข้อมูล ณ มกราคม พ.ศ. 2564

จังหวัดพระนครศรีอยุธยา

ที่	ข้อมูล	ตำบล	เขตการปกครอง				พื้นที่ชลประทาน		การถือครองที่ดิน (ด้านการเกษตร)				พื้นที่ทั้งหมด	ครัวเรือนทั้งหมด	พื้นที่การเกษตร	ครัวเรือนเกษตรกร	ลักษณะการประกอบอาชีพทางการเกษตร															
			จำนวนตำบล	จำนวนหมู่บ้าน	เทศบาล	อบต.	ในเขต	นอกเขต	ของตนเอง		เช่า						นาข้าว		ไม้ผล		ไม้ยืนต้น		พืชผัก		พืชไร่		ไม้ดอก		ไม้ประดับ		สมุนไพร/เครื่องเทศ	
									ไร่	ไร่	ไร่	ไร่					ไร่	ไร่	ไร่	ไร่	ไร่	ไร่	ไร่	ไร่	ไร่	ไร่	ไร่	ไร่	ไร่	ไร่	ไร่	ไร่
1	ลาดงา	1	9	-	1	10,250	-	1,268	108	5,188	197	10,250	3,330	6,455	305	6,412	275	28	22	9	5	3	1	-	-	1	1	3	1	-	-	
2	มกริชชัย	1	5	-	1	10,550	-	3,799	268	4,178	161	10,550	2,587	7,977	429	7,854	369	32	35	4	6	8	13	-	-	78	5	-	-	1	1	
3	สามคู่ม	1	10	-	1	16,112	-	6,890	375	6,158	229	16,112	4,686	13,048	604	12,990	585	34	11	11	3	12	4	-	-	1	1	-	-	-	-	
4	รางราชย์	1	7	-	1	11,750	-	797	67	4,443	169	11,750	2,723	5,240	236	5,190	220	9	10	6	3	2	2	-	-	34	1	-	-	-	-	
5	บ้านกระทุ่ม	1	10	-	1	11,106	956	1,948	85	2,933	129	13,906	2,030	4,881	214	4,850	195	28	16	2	1	1	2	-	-	-	-	-	-	-	-	
6	หัวเวียง	1	13	-	1,844		847	102	3,855	158	3,982		4,703	260	4,650	211	46	36	4	7	3	6	-	-	-	-	-	-	-	-	-	-
7	บ้านโพธิ์	1	12	-	1	3,476	1,493	876	131	3,136	125	4,969	3,434	4,011	256	3,935	179	48	55	1	1	12	18	-	-	15	3	-	-	-	-	
8	บ้านแพน	1	9	-	1	2,807	1,631	1,132	113	2,335	100	4,438	3,502	3,467	213	3,390	169	55	34	7	2	15	8	-	-	-	-	-	-	-	-	
9	เจ้าเจ็ด	1	7	-	-	20,744	706	702	38	1,728	92	23,043	4,843	2,430	130	2,407	111	17	11	5	7	1	1	-	-	-	-	-	-	-	-	
10	เจ้าสี่	1	6	-	1,088		1,551	62	2,139	85	2,805		3,690	147	3,680	136	7	6	-	-	2	3	-	-	-	-	1	2	-	-	-	-
11	บ้านแก้ว	1	7	-	505		1,252	77	5,283	207	4,235		6,535	284	6,450	278	76	4	5	1	4	1	-	-	-	-	-	-	-	-	-	-
12	ดอนทอง	1	5	-	1	-	4,668	223	5,060	242	2,415	9,728	465	9,690	457	17	2	4	2	3	2	-	-	-	-	-	14	2	-	-		
13	สามกอ	1	8	1	-	6,596	229	1,214	101	1,833	102	6,825	7,085	3,047	203	3,005	188	30	9	2	2	1	1	-	-	7	2	2	1	-	-	
14	ชาวนา	1	7	-	1	19,606	-	8,292	406	9,597	469	19,606	4,840	17,889	875	17,500	850	43	6	2	1	2	3	-	-	331	13	12	2	-	-	
15	บ้านหลวง	1	6	-	1	5,156	-	1,902	178	1,969	122	5,156	2,839	3,870	300	3,812	274	41	15	7	6	5	3	-	-	274	5	2	-	-	-	
16	บางนมโค	1	11	1	-	7,911	408	1,027	66	2,414	164	8,319	7,392	3,441	230	3,353	186	64	27	23	13	2	4	-	-	-	-	-	-	-	-	
17	เสนา	1	-	1	-	-	750	-	-	-	-	750	3,771	-	-	-	-	-	-	-	-	-	-	-	-	-	-	-	-	-		
	รวม	17	132	5	9	126,063	9,611	38,164	2,400	62,248	2,751	135,674	66,499	100,411	5,151	99,168	4,683	575	299	91	60	74	72	-	-	473	30	31	6	1	1	

(ที่มา : ข้อมูลพื้นฐานการเกษตรอำเภอเสนา พ.ศ. ๒๕๖๕)

รายได้ รายจ่ายของครัวเรือนรายได้บุคคล

รายได้เฉลี่ย	๕๐,๐๐๐ - ๑๐๐,๐๐๐	บาท / ครัวเรือน / ปี
รายได้จากภาคเกษตรกรรม	๕๐,๐๐๐ - ๘๐,๐๐๐	บาท / ครัวเรือน / ปี
รายได้นอกภาคเกษตรกรรม	๕๐,๐๐๐ - ๑๐๐,๐๐๐	บาท / ครัวเรือน / ปี

ข้อมูลประชากร ปี พ.ศ. ๒๕๖๓

จำนวนประชากรชาย	๒,๔๒๘ คน
จำนวนประชากรหญิง	๒,๔๑๒ คน
จำนวนประชากรทั้งสิ้น	๔,๘๔๐ คน
จำนวนครัวเรือนทั้งสิ้น	๑,๔๙๗ ครัวเรือน

ตารางที่ ๕ ข้อมูลประชากร ตำบลลาดงา อำเภอเสนา จังหวัดพระนครศรีอยุธยา

หมู่ที่	ชาย	หญิง	รวมประชากร	ครัวเรือน
ตำบลลาดงา	๒,๔๒๘	๒,๔๑๒	๔,๘๔๐	๑,๔๙๗
หมู่ที่ ๑ เจ้าแปด	๒๑๗	๒๒๕	๔๔๒	๑๗๒
หมู่ที่ ๒ คลองขุด	๓๘๖	๓๘๘	๗๗๔	๒๕๒
หมู่ที่ ๓ ปิ่นแก้ว	๔๐๗	๔๐๓	๘๑๐	๒๘๙
หมู่ที่ ๔ ดอนโพธิ์	๓๒๒	๓๐๑	๖๒๓	๒๓๗
หมู่ที่ ๕ วังตอง	๓๖๔	๓๔๔	๗๐๘	๒๔๗
หมู่ที่ ๖ ต้นคลอง	๓๒๗	๓๕๓	๖๘๐	๑๖๙
หมู่ที่ ๗ ไชยภูมิพัฒนา	๔๐๕	๓๙๘	๘๐๓	๒๕๒

(ที่มา ระบบสถิติทางการทะเบียน กรมการปกครอง กระทรวงมหาดไทย พ.ศ. ๒๕๖๕)

การศึกษา

ประชากรตำบลลาดงาสามารถอ่านออกเขียนได้ทั้งหมด จบการศึกษาภาคบังคับร้อยละ ๙๕ จบมัธยมศึกษาตอนปลายร้อยละ ๙๐ และจบสูงกว่ามัธยมศึกษาตอนปลายร้อยละ ๕๐

๑.๗ การใช้ประโยชน์ที่ดิน

ที่ดินส่วนใหญ่จะนำไปใช้ในการทำการเกษตร เช่นการทำนา สวนไม้ดอก สวนไม้ผลและพืชผัก จะปลูกแบบสวนหลังบ้าน เลี้ยงสัตว์ในบริเวณบ้าน

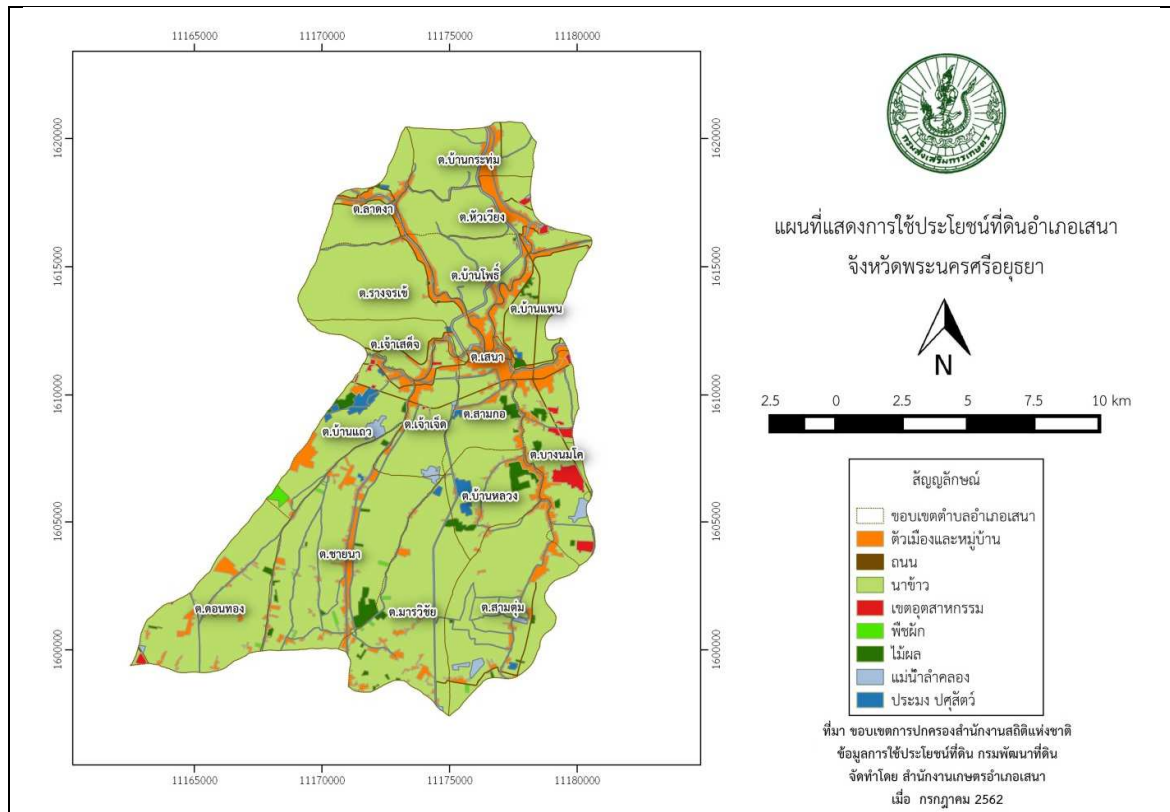

ภาพที่ ๔ แสดงการใช้ประโยชน์ที่ดินอำเภอเสนา จังหวัดพระนครศรีอยุธยา
(ที่มา : ข้อมูลพื้นฐานทางการเกษตรอำเภอเสนา พ.ศ. ๒๕๖๕)

บทที่ ๒
การวิเคราะห์สถานการณ์การเกษตรของตำบลลาดงา
อำเภอเสนา จังหวัดพระนครศรีอยุธยา

๒.๑ ข้อมูลประกอบการวิเคราะห์พื้นที่ของตำบลลาดงา

๒.๑.๑ เกษตรกรและองค์กรเกษตรกร

๑) เกษตรกร

(๑) คราวเรือนเกษตรกร

ตำบลลาดงามีครัวเรือนเกษตรกร จำนวน ๒๘๙ ครัวเรือน (จากที่ขึ้นทะเบียนที่สำนักงานเกษตรอำเภอ) โดยมีหัวหน้าครัวเรือนเกษตรกร อายุ ๖๕ ปีขึ้นไป จำนวน ๘๑ ครัวเรือน คิดเป็นร้อยละ ๒๘.๐๓ รองลงมาอยู่ระหว่าง ๕๖ - ๖๕ ปี จำนวน ๖๘ ครัวเรือน คิดเป็นร้อยละ ๒๓.๕๓ และอายุ ๔๖ - ๕๕ ปี จำนวน ๕๙ ครัวเรือน คิดเป็นร้อยละ ๒๐.๔๒ ตามลำดับ

ตารางที่ ๖ แสดงหัวหน้าครัวเรือนจำแนกตามอายุ ตำบลลาดงา อำเภอเสนา จังหวัดพระนครศรีอยุธยา

ช่วงอายุ (ปี)	ครัวเรือน	ร้อยละ
๖๕ ปีขึ้นไป	๘๑	๒๘.๐๓
๕๖ - ๖๕ ปี	๖๘	๒๓.๕๓
๔๖ - ๕๕ ปี	๕๙	๒๐.๔๒
๓๖ - ๔๕ ปี	๔๑	๑๔.๑๙
๒๖ - ๓๕ ปี	๓๑	๑๐.๗๓
๑๘ - ๒๕ ปี	๙	๓.๑๑
รวม	๒๘๙	๑๐๐

(ที่มา : สำนักงานเกษตรอำเภอเสนา พ.ศ. ๒๕๖๕)

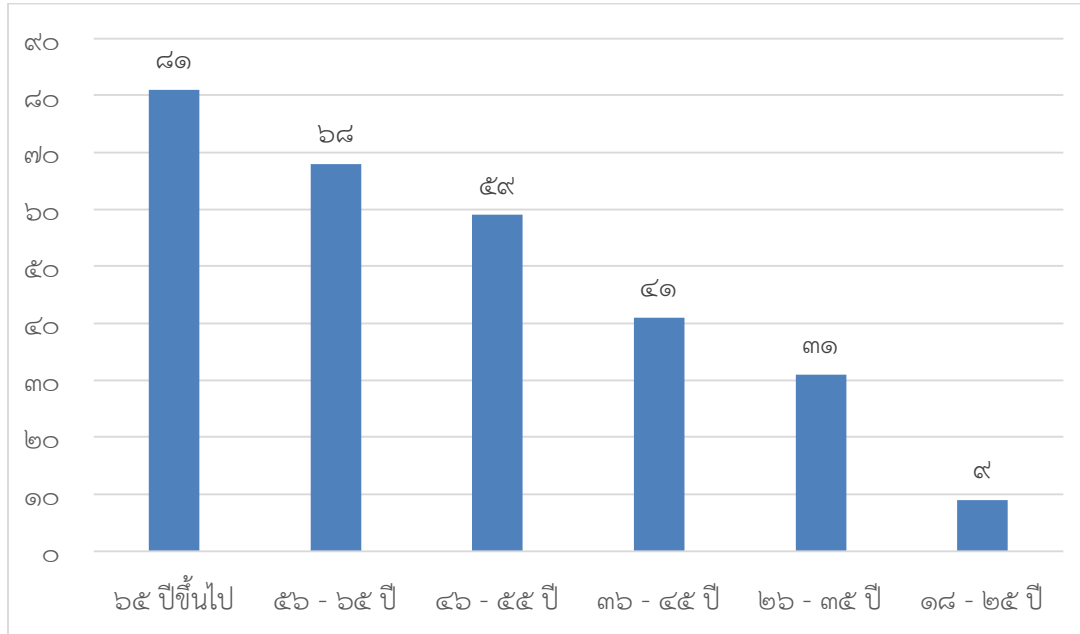

ภาพที่ ๗ แสดงหัวหน้าครัวเรือนเกษตรกรจำแนกตามอายุ ตำบลลาดงา อำเภอสena จังหวัดพระนครศรีอยุธยา (ที่มา : สำนักงานเกษตรอำเภอสena พ.ศ. ๒๕๖๕)

(๒) ลักษณะการประกอบอาชีพ

ตำบลลาดงามีเกษตรกรที่ประกอบอาชีพหลักส่วนใหญ่เป็นการประกอบอาชีพเกษตรกรรม เป็นหลัก จำนวน ๘๘๖ ครัวเรือน คิดเป็นร้อยละ ๙๒.๓๙ และประกอบอาชีพเกษตรกรรมเป็นรอง จำนวน ๖๘๒ ครัวเรือน คิดเป็นร้อยละ ๑๒.๘๔ %

ตารางที่ ๗ แสดงลักษณะการประกอบอาชีพเกษตรกร ตำบลลาดงา อำเภอสena จังหวัดพระนครศรีอยุธยา

ลักษณะการประกอบอาชีพ	ครัวเรือน	ร้อยละ
ประกอบอาชีพเกษตรกรรมเป็นหลัก	๘๘๖	๙๒.๓๙
ประกอบอาชีพเกษตรกรรมเป็นรอง	๖๘๒	๑๒.๖๑

(ที่มา : สำนักงานเกษตรอำเภอสena พ.ศ. ๒๕๖๕)

(๓) ลักษณะการถือครองที่ดิน

ลักษณะการถือครองที่ดินของเกษตรกรตำบลลาดงา ส่วนใหญ่เกษตรกรจะเช่าพื้นที่ทำการเกษตร จำนวน ๕๒๒ ครัวเรือน คิดเป็นร้อยละ ๕๓.๖๕ และเป็นเจ้าของเอง จำนวน ๔๕๑ ครัวเรือน คิดเป็นร้อยละ ๔๖.๓๕

ตารางที่ ๗ แสดงลักษณะการถือครองที่ดินของเกษตรกร ตำบลลาดงา อำเภอสena จังหวัดพระนครศรีอยุธยา

ลักษณะการถือครอง	ครัวเรือน	ร้อยละ
เช่า	๕๒๒	๕๓.๖๕
เกษตรกรเป็นเจ้าของ	๔๕๑	๔๖.๓๕

(ที่มา : ข้อมูลพื้นฐานฐานทางการเกษตรอำเภอสena พ.ศ. ๒๕๖๕)

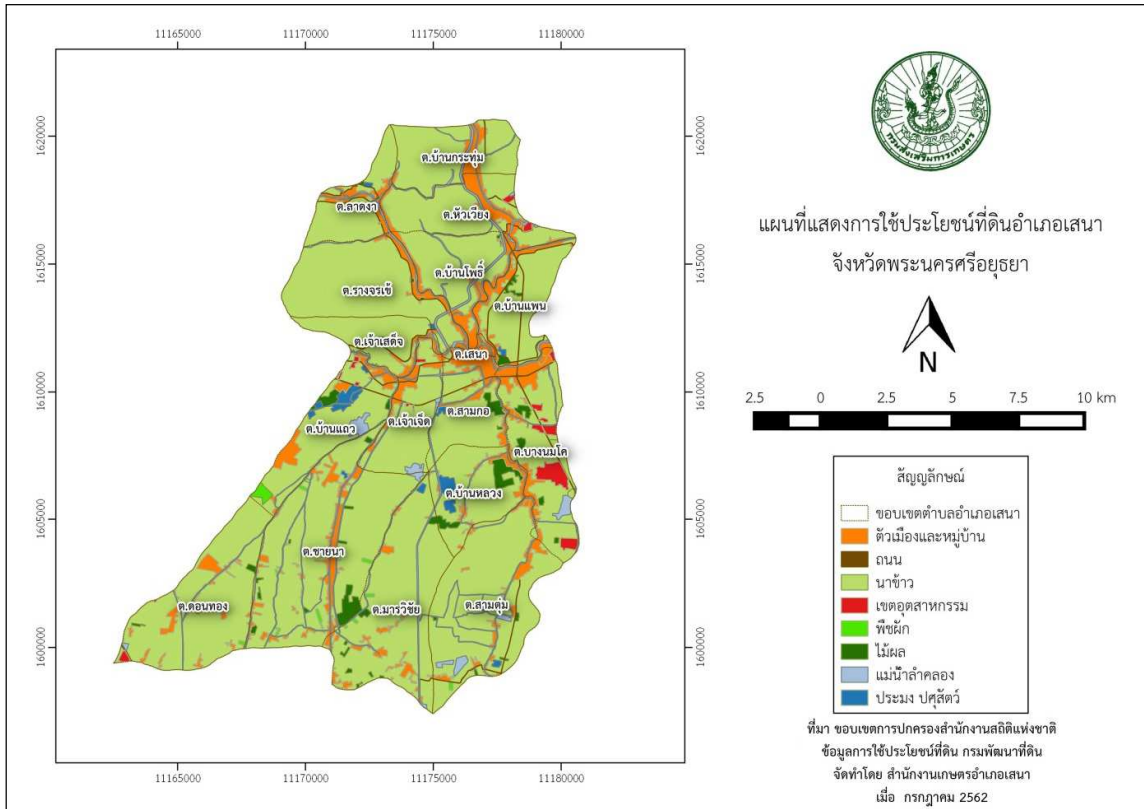

ภาพที่ ๘ แสดงลักษณะการใช้ประโยชน์ที่ดิน อำเภอเสนา จังหวัดพระนครศรีอยุธยา
(ที่มา : ข้อมูลพื้นฐานทางการเกษตรอำเภอเสนา พ.ศ. ๒๕๖๕)

(๔) ประเภทเอกสารสิทธิ์ (เฉพาะเกษตรกรเป็นเจ้าของ)

เกษตรกรตำบลลาดงา มีการถือครองที่ดินประเภทโฉนด จำนวน ๘๑๔ ครัวเรือน คิดเป็นร้อยละ ๑๐๐

ตารางที่ ๗ แสดงลักษณะประเภทเอกสารสิทธิ์ ตำบลลาดงา อำเภอเสนา จังหวัดพระนครศรีอยุธยา

ประเภทเอกสารสิทธิ์ (ครัวเรือน)				รวม
โฉนด/น.ส.ทุกประเภท	ส.ป.ก. ทุกประเภท	หนังสือรับรอง ของหน่วยงาน	ไม่มีเอกสารสิทธิ์	
๙๐	๕	๐	๐	๙๕

(ที่มา : ระบบทะเบียนเกษตรกร พ.ศ. ๒๕๖๕)

๒) องค์กรและสถาบันเกษตรกร

(๑) กลุ่มเกษตรกร/สถาบัน

ตำบลลาดงา มีกลุ่มยุวเกษตรกร ๑ กลุ่ม สมาชิก ๓๐ ราย วิสาหกิจชุมชน ๑ แห่ง สมาชิก ๒๒ ราย

ตารางที่ ๘ แสดงจำนวนและสมาชิกสถาบันเกษตรกร ตำบลลาดงา อำเภอเสนา จังหวัดพระนครศรีอยุธยา

ตำบล	กลุ่มส่งเสริมอาชีพ		กลุ่มแม่บ้าน		กลุ่มยุวเกษตรกร		วิสาหกิจชุมชน		สหกรณ์		กลุ่มเกษตรกร	
	กลุ่ม	สมาชิก (ราย)	กลุ่ม	สมาชิก (ราย)	กลุ่ม	สมาชิก (ราย)	แห่ง	สมาชิก (ราย)	แห่ง	สมาชิก (ราย)	กลุ่ม	สมาชิก (ราย)
ลาดงา	-	-	-	-	๑	๓๐	๑	๒๒	-	-	-	-
รวม	-	-	-	-	๑	๓๐	๑	๒๒	-	-	-	-

(ที่มา : นักวิชาการส่งเสริมการเกษตรผู้รับผิดชอบงานกลุ่มส่งเสริมและพัฒนาเกษตรกร ระดับอำเภอ พ.ศ. ๒๕๖๕)

๓) ศูนย์เรียนรู้และเครือข่าย

ตำบลลาดงา มีแหล่ง/ศูนย์เรียนรู้และบริการด้านการเกษตร มีศูนย์เรียนรู้การเพิ่มประสิทธิภาพการผลิตสินค้าเกษตร (ศพก.) เครือข่าย ๒ ศูนย์ ศูนย์จัดการดินและปุ๋ยชุมชน ๑ ศูนย์ ศูนย์จัดการศัตรูพืชชุมชน ๑ ศูนย์ ศูนย์ถ่ายทอดเทคโนโลยีการเกษตรประจำตำบล ๑ ศูนย์

ตารางที่ ๙ แสดงจำนวนแหล่ง/ศูนย์เรียนรู้และบริการด้านการเกษตร ตำบลลาดงา อำเภอเสนา

จังหวัดพระนครศรีอยุธยา

ตำบล	ศพก.	ศพก. เครือข่าย	ศจช.	ศตปช.	ศบกด.	ศูนย์เรียนรู้เศรษฐกิจ			ศูนย์ถ่ายทอดเทคโนโลยี ด้านการพัฒนาที่ดิน
						กษ.	ปศุสัตว์	ปฏิรูป	
ลาดงา	-	๒	๑	๑	๑	-	-	-	-
รวม	-	๒	๑	๑	๑	-	-	-	-

(ที่มา : นักวิชาการส่งเสริมการเกษตรผู้รับผิดชอบงานกลุ่มส่งเสริมและพัฒนาเกษตรกร, กลุ่มอารักขาพืช และ ผู้รับงาน ศพก ระดับอำเภอ พ.ศ. ๒๕๖๕)

(๑) อาสาสมัครเกษตร

ตำบลลาดงา มีอาสาสมัครเกษตร จำนวน ๒๔ คน โดยมีเกษตรกรหมู่บ้าน จำนวนมากที่สุด ๑๓ ราย รองลงมาคือหมอดินอาสา ๙ ราย และประมงอาสา ๒ ราย ตามลำดับ อย่างไรก็ตามอาสาสมัครบางรายทำหน้าที่อาสา มากกว่า ๑ หน้าที่

ตารางที่ ๑๐ แสดงข้อมูลอาสาสมัครเกษตร ตำบลลาดงา อำเภอเสนา จังหวัดพระนครศรีอยุธยา

ตำบล	หน่วยงาน /อาสาสมัครเกษตร (ราย)									
	อาสาสมัคร ฝนหลวง	ครูบัญชี อาสา	ประมง อาสา	อาสา ปศุสัตว์	หมอดิน อาสา	เกษตร หมู่บ้าน	สหกรณ์	เศรษฐกิจ การเกษตร	อาสาสมัคร ปฏิรูปที่ดิน	ชลประทาน
ลาดงา	-	-	๒	-	๙	๑๓	-	-	-	-
รวม	-	-	๒	-	๙	๑๓	-	-	-	-

(ที่มา : ระบบอาสาสมัครเกษตร พ.ศ. ๒๕๖๕)

(๒) ประชาชนชาวบ้าน

ตำบลลาดงาไม่มีประชาชนชาวบ้านภายใต้โครงการเกษตรตามแนวทฤษฎีใหม่

(๓) ศูนย์เรียนรู้การเพิ่มประสิทธิภาพการผลิตสินค้าเกษตร เครือข่าย

ชื่อ : ศูนย์เรียนรู้เกษตรครบวงจร

ชื่อเกษตรกรต้นแบบ : นายมงคล คุ้มครอง

บ้านเลขที่ ม.๖ ตำบลลาดงา อำเภอเสนา จังหวัดพระนครศรีอยุธยา

จุดเด่นของศูนย์เรียนรู้ : ศูนย์เรียนรู้เศรษฐกิจพอเพียง/เกษตรทฤษฎีใหม่/เกษตรผสมผสาน

ชื่อ : ศูนย์เรียนรู้ประมงทฤษฎีใหม่

ชื่อเกษตรกรต้นแบบ : นายสนม สาคะโยธิน

บ้านเลขที่ ม.๓ ตำบลลาดงา อำเภอเสนา จังหวัดพระนครศรีอยุธยา

จุดเด่นของศูนย์เรียนรู้ : ศูนย์เรียนรู้ด้านประมง

ตารางที่ ๑๒ ศูนย์เครือข่ายของศูนย์เรียนรู้การเพิ่มประสิทธิภาพการผลิตสินค้าเกษตร ตำบลลาดงา อำเภอเสนา จังหวัดพระนครศรีอยุธยา

แบบสรุปข้อมูล						
ศูนย์เครือข่ายของศูนย์เรียนรู้การเพิ่มประสิทธิภาพการผลิตสินค้าเกษตรอำเภอเสนา จังหวัดพระนครศรีอยุธยา						
ที่	ชื่อศูนย์เครือข่าย	ประเภท/ กิจกรรมหลัก	ที่ตั้งศูนย์		ชื่อ - นามสกุล ประธานศูนย์	เบอร์โทรศัพท์ ประธานศูนย์เครือข่าย
			หมู่	ตำบล		
๕.	ศูนย์เรียนรู้เกษตรครบ วงจร	ศูนย์เรียนรู้เศรษฐกิจ พอเพียง/เกษตร ทฤษฎีใหม่/เกษตร ผสมผสาน	๖	ลาดงา	นายมงคล คุ้มครอง	๐๙๘๔๗๐๙๖๗๖
๑๔.	ศูนย์เรียนรู้ประมง ทฤษฎีใหม่	ศูนย์เรียนรู้ด้าน ประมง	๓	ลาดงา	นายสนม สาคะโยธิน	๐๘๐๖๖๑๕๔๖๖

(ที่มา : ระบบ ศพก. พ.ศ. ๒๕๖๕)

(๔) กลุ่มเกษตรกรแปลงใหญ่

ตำบลลาดงา ไม่มีกลุ่มเกษตรกรแปลงใหญ่

๒.๑.๒ ศักยภาพพื้นที่/ทรัพยากรการเกษตร

๑) ทรัพยากรดิน

ตารางที่ ๑๔ แสดงทรัพยากรดินตำบลลาดงา อำเภอเสนา จังหวัดพระนครศรีอยุธยา

ประเภท	เนื้อที่ (ไร่)	ร้อยละ
ดินในพื้นที่ลาดชันสูง	๐	๐
ดินในพื้นที่ตอนในเขตดินแห้ง	๐	๐
พื้นที่เบ็ดเตล็ด	๐	๐
กลุ่มชุดดินผสม	๐	๐
ดินในพื้นที่ราบลุ่ม	๑๐,๒๕๐	๑๐๐

(ที่มา : กรมพัฒนาที่ดิน พ.ศ. ๒๕๖๕)

๒) ทรัพยากรน้ำ

แหล่งน้ำธรรมชาติ

๑. คลอง ๕ สาย
๒. คลองตะเคียน
๓. คลองลาดงา – ปลายก๊าด
๔. คลองหนองโน
๕. คลองรางเสาธง
๖. คลองมอญ
๗. รังราง ๑๑ สาย

ส่วนโครงการที่รับผิดชอบตำบลลาดงา คือ โครงการส่งน้ำบำรุงรักษาฝักไถ่

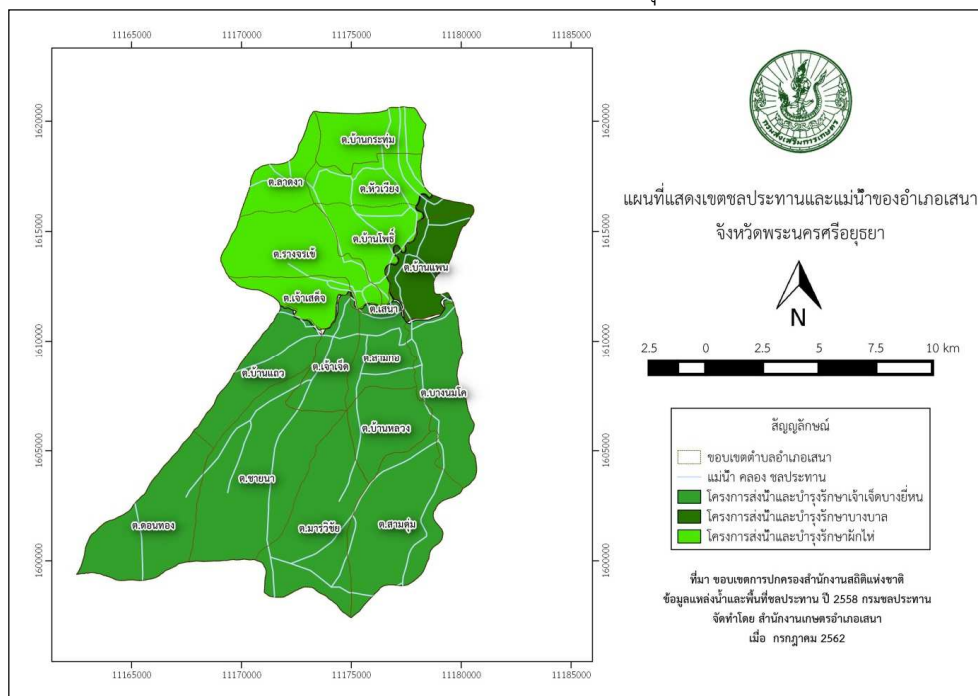

ภาพที่ ๑๐ แสดงเขตพื้นที่ชลประทานและแม่น้ำ อำเภอเสนา จังหวัดพระนครศรีอยุธยา

(ที่มา : ข้อมูลพื้นฐานทางการเกษตรอำเภอเสนา พ.ศ. ๒๕๖๕)

๒.๑.๓ สีนค่าเอกลักษณ์ประจำถิ่น/สินค้ำ GI
ไม่มี

๒.๑.๔ สินค้ำเกษตรที่สำคัญ

ชนิดสินค้ำ ข้าว

๑) พื้นที่เหมาะสม/ไม่เหมาะสม

(๑) เขตความเหมาะสม

ตำบลลาดงา มีพื้นที่ที่เหมาะสมสำหรับปลูกข้าวทั้งหมด แบ่งเป็นพื้นที่ที่มีความเหมาะสมมาก (S๑) คิดเป็นร้อยละ ๑๐๐

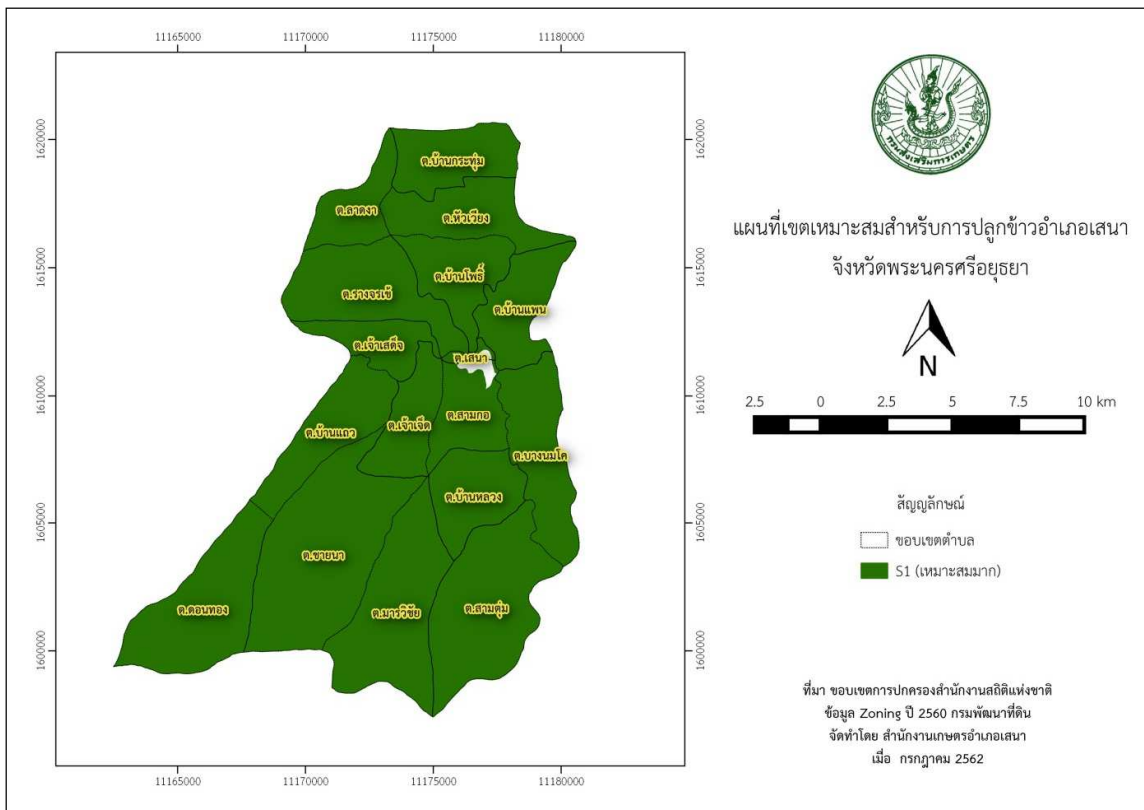

ภาพที่ ๑๑ แสดงเขตความเหมาะสม (พื้นที่ศักยภาพ) สำหรับปลูกข้าว อำเภอเสนา
(ที่มา : กรมพัฒนาที่ดิน พ.ศ. ๒๕๖๕)

๒) ปริมาณการผลิต

ตำบลลาดงา มีพื้นที่การปลูกข้าว จำนวน ๑๗,๕๐๐ ไร่ ๘๕๐ ครัวเรือน

ตารางที่ ๑๕ แสดงปริมาณการปลูกข้าว ตำบลลาดงา อำเภอเสนา จังหวัดพระนครศรีอยุธยา

หมู่ที่	ครัวเรือน เกษตรกร	พื้นที่ปลูก (ไร่)	พื้นที่เก็บเกี่ยว (ไร่)	ผลผลิต (ตัน)	ผลผลิตต่อไร่ (ตัน)
๑	๒๑	๓๖๖	๓๖๖	๓๑๑	๐.๘๕
๒	๑๙	๔๓๙	๔๓๙	๓๗๓	๐.๘๕
๓	๑๑	๑๖๒	๑๖๒	๑๓๘	๐.๘๕
๔	๒๖	๗๒๖	๗๒๖	๖๑๗	๐.๘๕
๕	๔๑	๑,๑๘๖	๑,๑๘๖	๑,๐๐๘	๐.๘๕
๖	๕๙	๑,๕๖๑	๑,๕๖๑	๑,๓๒๗	๐.๘๕
๗	๕๗	๑,๐๖๓	๑,๐๖๓	๙๐๔	๐.๘๕
๘	๒	๑๖	๑๖	๑๔	๐.๘๕
๙	๓๙	๘๙๔	๘๙๔	๗๖๐	๐.๘๕
รวม	๓๐๕	๖,๔๑๒	๖,๔๑๒	๕,๔๕๐	๐.๘๕

(ที่มา : ข้อมูลพื้นฐานทางการเกษตรอำเภอเสนา, พ.ศ. ๒๕๖๕)

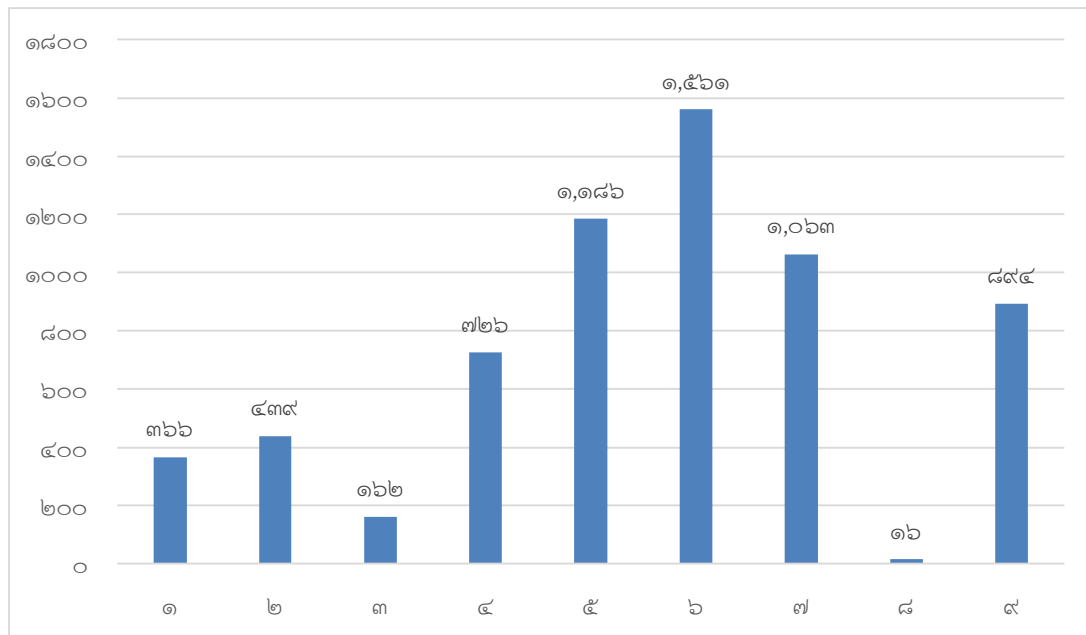

ภาพที่ ๑๒ แสดงปริมาณการปลูกข้าวตำบลลาดงา อำเภอเสนา จังหวัดพระนครศรีอยุธยา

(ที่มา : ข้อมูลพื้นฐานทางการเกษตรอำเภอเสนา, พ.ศ. ๒๕๖๕)

๓) สถานการณ์ใช้เทคโนโลยีการผลิต

เกษตรกรในตำบลลาดงา ได้มีการนำเทคโนโลยีต่างๆ มาใช้ในการผลิตข้าว เช่นการใช้เครื่องหยอดเมล็ดมาใช้ในการปลูกข้าว , การใช้รถดำนา ในส่วนการดูแลรักษา ได้มีการนำโดรนมาใช้ในการฉีดพ่นยา และด้านการเก็บเกี่ยวผลผลิต มีการใช้เครื่องเกี่ยวข้าว ในการเก็บเกี่ยวผลผลิต

๔) ปฏิทินการเพาะปลูก

เกษตรกรในตำบลลาดงา มีการปลูกข้าว ดังนี้

ม.ค.	ก.พ.	มี.ค.	เม.ย.	พ.ค.	มิ.ย.	ก.ค.	ส.ค.	ก.ย.	ต.ค.	พ.ย.	ธ.ค.
ปลูกข้าวนาปรัง										ปลูกข้าวนาปรัง	
			ปลูกข้าวนาปี								

ภาพที่ ๑๓ แสดงปฏิทินการเพาะปลูกข้าวในตำบลลาดงา อำเภอเสนา จังหวัดพระนครศรีอยุธยา
(ที่มา : ข้อมูลพื้นฐานทางการเกษตรอำเภอเสนา พ.ศ. ๒๕๖๕)

๕) ต้นทุนการผลิต

ตำบลลาดงา มีต้นทุนการผลิตข้าว เป็นเงิน ๕,๕๕๙๐ บาท

ตารางที่ ๑๖ แสดงต้นทุนการผลิตข้าวนาปี ปี ๒๕๖๕/๖๖ ตำบลลาดงา อำเภอเสนา จังหวัดพระนครศรีอยุธยา

ที่	รายการ	เฉลี่ย (บาท/ไร่)
๑	ค่าเตรียมดิน	๕๐๐
๒	ค่าเมล็ดพันธุ์ข้าว (อัตรา ๒๕ กก./ไร่, ราคา ๑๘ บาท/กก.)	๔๕๐
๓	ค่าจ้างปลูก (ค่าจ้างหว่าน/หยอด)	๖๐
๔	ค่าสารเคมีกำจัดวัชพืช (คุมและฆ่าหญ้า)	๙๐
๕	ค่าจ้างฉีดสารเคมีกำจัดวัชพืช	๖๐
๖	ค่าปุ๋ยเคมี ครั้งที่ ๑	๒๘๐
๗	ค่าปุ๋ยเคมี ครั้งที่ ๒	๔๐๐
๘	ค่าปุ๋ยเคมี ครั้งที่ ๓	๒๘๐
๙	ค่าจ้างใส่ปุ๋ย (จำนวน ๓ ครั้งๆ ละ ๖๐ บาท)	๑๘๐
๑๐	ค่าสารเคมีกำจัดโรคและแมลงศัตรูพืช	๘๐๐
๑๑	ค่าจ้างฉีดสารเคมีกำจัดโรคและแมลงศัตรูพืช (จำนวน ๔ ครั้งๆ ละ ๖๐ บาท)	๒๔๐
๑๒	ค่าน้ำมันเชื้อเพลิง (ตลอดฤดูกาลผลิต)	๔๐๐
๑๓	ค่ากำจัดพันธุ์ปน (ข้าวตืด/วัชพืช)	๔๐๐
๑๔	ค่าเก็บเกี่ยว	๓๐๐
๑๕	ค่าขนส่งข้าวไปโรงสี	๑๕๐
๑๖	ค่าเช่านา (ต่อรอบการผลิต)	๑,๐๐๐

(ที่มา : รายงานแสดงต้นทุนการผลิตข้าว พ.ศ.๒๕๖๕)

๖) สถานการณ์การตลาด/วิธีการตลาด

เกษตรกรผู้ปลูกข้าวในตำบลลาดงา ส่วนใหญ่จะปลูกข้าวพื้นแข็ง (กข. ๔๑, กข. ๔๗, กข. ๕๗, กข. ๖๑, พิษณุโลก ๒) ซึ่งข้าวพันธุ์เหล่านี้ เมื่อจำหน่ายแล้ว จะมีราคาประมาณ ๖,๕๐๐ - ๖,๙๐๐ บาท/ตัน ซึ่งจะแตกต่างจากข้าวที่เพาะปลูกไว้เพื่อสืบบประทาน เช่น กข. ๔๓ และข้าวหอมปทุม ซึ่งจะมีราคาที่สูงกว่า (ราคาประมาณ ๘,๕๐๐ - ๘,๙๐๐ บาท/ตัน)

๗) เกษตรกรต้นแบบในพื้นที่

ตำบลลาดงา มีเกษตรกรที่เป็นต้นแบบในพื้นที่ โดยมีเกษตรกรที่เป็น Smart Farmer และ Young Smart Farmer จำนวน ๒ ราย

ตารางที่ ๑๗ แสดง Smart Farmer และ Young Smart Farmer ตำบลลาดงา อำเภอเสนา จังหวัดพระนครศรีอยุธยา.

ที่	ชื่อ - สกุล	หมู่	ตำบล	อำเภอ	ปีที่เริ่ม
๒๖	นาย มงคล คุ้มครอง	๖	ลาดงา	เสนา	๒๕๖๐
๑๐๐	นาย สุเทพ เกิดปัญญา	๕	ลาดงา	เสนา	๒๕๖๓

(ที่มา : ระบบเกษตรปราดเปรื่อง, พ.ศ.๒๕๖๕)

๒.๒ ประเด็นปัญหา สภาพของปัญหาแนวทางการแก้ไข

ตารางที่ ๑๘ แสดงประเด็นปัญหา สภาพของปัญหาแนวทางการแก้ไข

ปัญหาและกลุ่มของปัญหา	สภาพของปัญหา	แนวทางการแก้ไข	หมู่บ้านและตำบล เป้าหมาย (พื้นที่/ชุมชน ที่ประสบ ปัญหา)	ความสำคัญเร่งด่วน
<p>ด้านพื้นที่และทรัพยากร</p> <p>๑. ด้านการขาดแคลนน้ำ และภัยแล้ง</p>	<p>การใช้น้ำมากในพื้นที่ ชลประทาน</p>	<p>๑. ส่งเสริมการปลูกพืชเศรษฐกิจใช้น้ำน้อย</p> <p>๒. บริหารจัดการน้ำเพื่อจัดสรรน้ำอย่าง เป็นธรรม โดยมีการปลูกพืชปีละ ๒ ครั้ง และการกำหนดสัดส่วนการน้ำในแต่ละ กิจกรรม</p>	<p>๑๓๒ หมู่บ้าน ๑๖ ตำบล</p>	<p>เร่งด่วน</p>

ปัญหาและกลุ่มของปัญหา	สภาพของปัญหา	แนวทางการแก้ไข	หมู่บ้านและตำบล เป้าหมาย (พื้นที่/ชุมชน ที่ประสบ ปัญหา)	ความสำคัญเร่งด่วน
ด้านการผลิตสินค้าและ การตลาด ๑.ด้านการผลิตสินค้า	<ul style="list-style-type: none"> - กลุ่มอาชีพไม่มีการกำหนด จำนวนการผลิตสินค้าของ กลุ่ม - ไม่มีการใช้เทคโนโลยีหรือ เครื่องจักรในการผลิต 	<p>กลุ่มควรจัดระบบการจัดการกลุ่มให้เป็น ระบบมากขึ้น</p> <p>ให้ความสำคัญและจริงจังในการปรับปรุง ประสิทธิภาพการผลิตที่ทันสมัยแต่ต้นทุน ไม่สูงเข้ามาช่วยในกระบวนการผลิต</p>	๑๓๒ หมู่บ้าน ๑๖ ตำบล	ปานกลาง
๒.ด้านการตลาด	<ul style="list-style-type: none"> - การสร้างนวัตกรรมใหม่ของ ผลิตภัณฑ์ยังอยู่ในขอบเขตที่ จำกัด 	<p>กลุ่มควรพัฒนารูปแบบสินค้าให้ตรงตาม ความต้องการของตลาด ปรับปรุงบรรจุ ภัณฑ์ให้สวยงาม รูปลักษณ์ของสินค้าให้มี ความแปลกใหม่ สร้างตราสินค้าให้เป็นที่ รู้จักมากขึ้น</p>	๑๓๒ หมู่บ้าน ๑๖ ตำบล	ปานกลาง

ปัญหาและกลุ่มของปัญหา	สภาพของปัญหา	แนวทางการแก้ไข	หมู่บ้านและตำบล เป้าหมาย (พื้นที่/ชุมชน ที่ประสบ ปัญหา)	ความสำคัญเร่งด่วน
ด้านเกษตรและองค์กร เกษตรกร ๑. ด้านการจัดการ	- ผู้ประกอบการยังขาด แนวคิดเชิงธุรกิจ	๑. การสร้างและเพิ่มนวัตกรรมจากภูมิ ปัญญาชาวบ้าน ๒. กลุ่มอาชีพความส่งเสริมให้เกิดช่อง ทางการจัดจำหน่ายที่หลากหลาย ๓. กลุ่มอาชีพควรส่งสมาชิกในกลุ่มไป อบรมการขายเพื่อให้เกิดความชำนาญใน ทักษะการขายมากขึ้น	กลุ่มวิสาหกิจชุมชนทุกกลุ่ม	ปานกลาง
๒. เครือข่ายวิสาหกิจ	- ขาดการมีส่วนร่วม และ ขาดความรู้ความเข้าใจในการ รวมกลุ่มเพื่อพัฒนาเครือข่าย วิสาหกิจ	สร้างความร่วมมือกันทั้งภาครัฐและเอกชน ในการสร้างจิตวิญญาณในการเป็น ผู้ประกอบการ และมีทักษะการบริหาร จัดการที่มีประสิทธิภาพ	กลุ่มวิสาหกิจชุมชนทุกกลุ่ม	เร่งด่วน

ปัญหาและกลุ่มของปัญหา	สภาพของปัญหา	แนวทางการแก้ไข	หมู่บ้านและตำบล เป้าหมาย (พื้นที่/ชุมชน ที่ประสบปัญหา)	ความสำคัญเร่งด่วน
ด้านการแปรรูปผลผลิตและผลิตภัณฑ์ ๑. การเลือกใช้วัตถุดิบ	- แหล่งที่มา ผลผลิต ปริมาณ คุณภาพ การเสื่อมเสีย ตลอดจนการเก็บรักษา วัตถุดิบ	๑. แยกวัตถุดิบที่มีการเน่าเสียหรือปนเปื้อน สารพิษออกทันที ๒. อุปกรณ์ที่ใช้ขนส่งวัตถุดิบ ต้องรักษาความสะอาดให้สม่ำเสมอ ๓. บริเวณที่ใช้เก็บวัตถุดิบ จะต้องรักษาให้มีความสะอาดอยู่เสมอ	กลุ่มวิสาหกิจชุมชนทุกกลุ่ม	ปานกลาง
๒. การบรรจุภัณฑ์	- ยังไม่มีข้อมูลที่จำเป็น สำหรับการตัดสินใจซื้อ	บรรจุภัณฑ์ต้องทำหน้าที่บอกกล่าวถึงสิ่งต่าง ๆ ของตัวผลิตภัณฑ์โดยการบอกข้อมูลที่จำเป็นทั้งหมดของตัวสินค้า นอกจากนี้ต้องมีสัญลักษณ์ที่สวยงามสะดุดตา เชิญชวนให้เกิด การตัดสินใจในการซื้อ	กลุ่มวิสาหกิจชุมชนทุกกลุ่ม	ปานกลาง
๓. การเก็บรักษา	เก็บไว้ได้ไม่นานหรือยังไม่มี การทดสอบการเก็บรักษา	๑. ผลิตภัณฑ์ต้องเก็บในลักษณะที่ไม่ ก่อให้เกิดการปนเปื้อน หรือที่มีจุลินทรีย์ ปริมาณที่สูง ๒. ป้องกันการเน่าเสียหรือการเสียหายของ ภาชนะบรรจุ ๓. มีการตรวจสอบเป็นครั้งคราว เพื่อให้แน่ใจ ว่าอาหารนั้นยังเหมาะในการบริโภคและ เป็นไปตามข้อกำหนด	กลุ่มวิสาหกิจชุมชนทุกกลุ่ม	ปานกลาง

๒.๒.๑ การจัดทำ TOWS Matrix

ตารางที่ ๑๙ แสดงการวิเคราะห์ตาราง TOWS Matrix

TOWS Matrix	จุดแข็ง (S)	จุดอ่อน (W)
	<p>๑. ภูมิประเทศมีความอุดมสมบูรณ์ แหล่งน้ำตามธรรมชาติ และระบบชลประทานที่อำนวยความสะดวกการทำเกษตรกรรม</p> <p>๒. มีการสนับสนุนการผลิตและการแปรรูปหลังเก็บเกี่ยวภายในจังหวัด</p> <p>๓. ผลผลิตทางการเกษตรมีคุณภาพดีเหมาะสมต่อการแปรรูปและการนำไปสร้างมูลค่าเพิ่ม</p> <p>๔. องค์ความรู้และภูมิปัญญาท้องถิ่นยังเป็นเสาหลักในการดำเนินชีวิตและการประกอบอาชีพ</p> <p>๕. เกษตรกรมีความรู้ความเข้าใจพร้อมทั้งให้ความร่วมมือ</p> <p>๖. มีทำเลที่ตั้งเหมาะสม ซึ่งเป็นศูนย์กลางรวบรวมผลผลิตทางการเกษตร</p> <p>๗. มีเครือข่ายที่มีบทบาทในการส่งเสริมประสิทธิภาพการพัฒนาด้านการเกษตรของจังหวัดและระดับเขต</p>	<p>๑. เกษตรกรประสบปัญหาการผลิตที่มีต้นทุนสูงไม่มีที่ดินทำกินเป็นของตัวเอง</p> <p>๒. ขาดการบริหารจัดการน้ำเชิงบูรณาการอย่างมีประสิทธิภาพ</p> <p>๓. การส่งเสริมเกษตรกรรมมีศักยภาพพึ่งพาตนเองไม่สอดคล้องกับการทำเกษตรกรรมในปัจจุบัน</p> <p>๔. การไม่ครอบคลุมในการช่วยเหลือหรือแก้ไขปัญหาที่เกี่ยวข้องกับภาคการผลิต การเก็บเกี่ยวผลผลิตและการแปรรูป</p> <p>๕. การได้รับความร่วมมือจากเกษตรกรในการส่งเสริมการทำเกษตรยังมีน้อย</p> <p>๖. เกษตรกรยังคงตั้งต้นที่จะเพาะปลูกข้าว</p> <p>๗. เกษตรกรที่เป็นผู้สูงวัยยังขาดความรู้ความเข้าใจในการนำเทคโนโลยี/นวัตกรรมมาประยุกต์ใช้ให้เกิดประสิทธิภาพ</p>
โอกาส (O)	SO	WO
<p>๑. แนวโน้มรัฐบาลและผู้บริโภคเน้นการบริโภคและการผลิตอาหารปลอดภัย</p> <p>๒. เกษตรกรมีการเล็งเห็นการเพิ่มขึ้นของรายได้จากการปลูกพืชผักปลอดภัย</p> <p>๓. เกษตรกรมีการเล็งเห็นความสำคัญในการปลูกพืชให้เหมาะสมกับพื้นที่</p> <p>๔. เกษตรกรเล็งเห็นความสำคัญจากการใช้น้ำอย่างมีคุณค่า</p> <p>๕. การเจริญเติบโตของตลาดดิจิทัลช่วยเพิ่มขีดความสามารถทางการแข่งขัน</p>	<p>๑. พัฒนาและเพิ่มศักยภาพโดยประชาสัมพันธ์ข้อดีและประโยชน์ที่ได้รับของโครงการผ่านความสำเร็จจากแปลงต้นแบบในพื้นที่อื่น ๆ ที่สนใจ โดยการบูรณาการกับเครือข่ายชุมชนหรือหน่วยงานอื่น ๆ</p> <p>๒. พัฒนาและเพิ่มศักยภาพเกษตรกรต้นแบบและเครือข่ายเกษตรกรรุ่นใหม่ เพื่อเกิดการกระจายความรู้จากหน่วยงานภาครัฐ</p> <p>๓. สร้างโอกาสในการแข่งขันทั้งสินค้าสดและการแปรรูปในตลาด</p> <p>๔. สร้างจุดถ่ายทอดความรู้การปลูกพืชผักปลอดภัย โดยเน้นที่ด้านการใช้ประโยชน์จากพื้นที่ได้อย่างเหมาะสม</p>	<p>๑. จัดอบรมการให้ความรู้ด้านการผลิตต้นทุนต่ำ สินค้าปลอดภัย และการแปรรูปสินค้าเพื่อเพิ่มมูลค่า</p> <p>๒. การส่งเสริมการให้ความรู้ด้านการปลูกพืชผักปลอดภัยแทนการปลูกข้าวเพียงอย่างเดียว</p> <p>๓. การพัฒนาแหล่งน้ำและส่งเสริมการใช้น้ำให้เหมาะสมกับพื้นที่และความจำเป็น</p>
ภัยคุกคาม (T)	ST	WT
<p>๑. ภัยธรรมชาติ (อุทกภัย, ภัยแล้ง, การแพร่ระบาดของศัตรูพืช, โรคระบาดของพืช) การเปลี่ยนแปลงสภาพภูมิอากาศ(ภาวะโลกร้อน) และดินเสื่อมโทรม</p> <p>๒. ปัญหาการเมืองทำให้นโยบายของรัฐบาลมีการเปลี่ยนแปลงขาดความต่อเนื่อง</p>	<p>๑. ส่งเสริมให้เกิดความเข้มแข็งในกลุ่มเกษตรกร เครือข่ายเกษตรกรต่าง ๆ เพื่อลดแรงกดดันจากสภาวะการเมืองและการบริหารงานจังหวัด</p> <p>๒. เสนอให้หน่วยงานภาครัฐในพื้นที่ให้ความรู้ความเข้าใจและประชาสัมพันธ์รวมทั้งให้ความช่วยเหลือเมื่อประสบปัญหาจากภัยธรรมชาติ</p>	<p>๑. ประสานงานกับหน่วยงานอื่นที่เกี่ยวข้องในกรณีเกิดภัยตามธรรมชาติที่มีผลกระทบต่อการทำงานเกษตร (อุทกภัย, ภัยแล้ง, การแพร่ระบาดของศัตรูพืช, โรคระบาดของพืช, ดินเสื่อมโทรม) เพื่อเร่งให้ความช่วยเหลือหรือประชาสัมพันธ์ข้อมูลข่าวสารที่เป็นประโยชน์ลดความเสียหาย</p>

กำหนดเป็นกลยุทธ์ ดังนี้

๑. กลยุทธ์เชิงรุก

๑.๑ พัฒนาและเพิ่มศักยภาพโดยประชาสัมพันธ์ข้อดีและประโยชน์ที่ได้รับของโครงการผ่านความสำเร็จจากแปลงต้นแบบในพื้นที่อื่นที่สนใจ โดยการบูรณาการกับเครือข่ายชุมชนหรือหน่วยงานอื่นๆ

๑.๒ พัฒนาและเพิ่มศักยภาพเกษตรกรต้นแบบและเครือข่ายเกษตรกรรุ่นใหม่ เพื่อเกิดการกระจายความรู้จากหน่วยงานภาครัฐ

๑.๓ สร้างโอกาสในการแข่งขันทั้งสินค้าสดและการแปรรูปในตลาด

๑.๔ สร้างจุดถ่ายทอดความรู้การปลูกพืชผักปลอดภัย โดยเน้นที่ด้านการใช้ประโยชน์จากพื้นที่ได้อย่างเหมาะสม

๒. กลยุทธ์เชิงแก้ไข

๒.๑ จัดอบรมการให้ความรู้ด้านการผลิตต้นทุนต่ำ สินค้าปลอดภัย และการแปรรูปสินค้าเพื่อเพิ่มมูลค่า

๒.๒ การส่งเสริมการให้ความรู้ด้านการปลูกพืชผักปลอดภัยแทนการปลูกข้าวเพียงอย่างเดียว

๓. กลยุทธ์เชิงป้องกัน

๓.๑ ส่งเสริมให้เกิดความเข้มแข็งในกลุ่มเกษตรกร เครือข่ายเกษตรกรต่าง ๆ เพื่อลดแรงกดดันจากสภาวะการเมืองและการบริหารงานจังหวัด

๓.๒ เสนอให้หน่วยงานภาครัฐในพื้นที่ให้ความรู้ความเข้าใจและประชาสัมพันธ์รวมทั้งให้ความช่วยเหลือเมื่อประสบปัญหาจากภัยธรรมชาติ

๔. กลยุทธ์เชิงรับ

๔.๑ ประสานงานกับหน่วยงานอื่นที่เกี่ยวข้องในกรณีเกิดภัยตามธรรมชาติที่มีผลกระทบต่อการทำงานเกษตร (อุทกภัย, ภัยแล้ง, การแพร่ระบาดของศัตรูพืช, โรคระบาดของพืช, ดินเสื่อมโทรม) เพื่อเร่งให้ความช่วยเหลือหรือประชาสัมพันธ์ข้อมูลข่าวสารที่เป็นประโยชน์ลดความเสียหาย

บทที่ ๓

ทิศทาง/แนวทางการพัฒนาเกษตรระดับอำเภอ/ตำบล

๓.๑ พัฒนาการผลิตสินค้า

๓.๑.๑ ข้าว

- เป้าหมาย/เป้าประสงค์

๑. เกษตรกรมีการลดการใช้สารเคมีในการทำการเพาะปลูก รวมทั้งสามารถวัตถุดิบ หรือสิ่งที่เหลือใช้จากครวัเรือนมาใช้ให้เกิดประโยชน์สูงสุด

๒. เกษตรกรมีการทำการเพาะปลูกข้าวมีมาตรฐาน และมีความปลอดภัย

- กลยุทธ์/วิธีการดำเนินงาน

กลยุทธ์ที่ ๑ ส่งเสริมเกษตรกรให้ลดใช้สารเคมีในการทำการเพาะปลูก

โครงการที่ ๑ โครงการส่งเสริมการผลิตสารชีวอินทรีย์ในการควบคุมศัตรูพืช

โครงการที่ ๒ โครงการอบรมการตรวจวิเคราะห์ดินและการใช้ปุ๋ยสั่งตัด

โครงการที่ ๓ โครงการลดต้นทุนผลิตข้าว

กลยุทธ์ที่ ๒ ส่งเสริมเกษตรกรเพาะปลูกข้าวให้ได้มาตรฐาน

โครงการที่ ๑ โครงการ GAP ข้าว

๓.๑.๒ ประมง

- เป้าหมาย/เป้าประสงค์

เพื่อให้เกษตรกรได้รับความรู้ด้านการเลี้ยงปลา และสร้างรายได้เพิ่มให้แก่ครัวเรือนเกษตรกร

- กลยุทธ์/วิธีการดำเนินงาน

กลยุทธ์ที่ ๑ ให้ความรู้ด้านการทำการประมง

โครงการที่ ๑ โครงการส่งเสริมการเพาะพันธุ์ปลา

๓.๑.๓ ปศุสัตว์

- เป้าหมาย/เป้าประสงค์

เพื่อให้เกษตรกรได้รับความรู้ด้านการเลี้ยงสัตว์ที่เหมาะสม และสร้างรายได้เพิ่มให้แก่ครัวเรือนเกษตรกร

- กลยุทธ์/วิธีการดำเนินงาน

กลยุทธ์ที่ ๑ ให้ความรู้ด้านการเลี้ยงสัตว์ที่เหมาะสม

โครงการที่ ๑ โครงการส่งเสริมการเลี้ยงสัตว์

๓.๒ พัฒนาเกษตรกร/กลุ่ม/องค์กร

๓.๒.๑ กลุ่มวิสาหกิจชุมชน

- เป้าหมาย/เป้าประสงค์

เพื่อให้กลุ่มวิสาหกิจชุมชนจัดทำแผนพัฒนาวิสาหกิจชุมชนที่ถูกต้อง

- กลยุทธ์/วิธีการดำเนินงาน

กลยุทธ์ที่ ๑ ให้ความรู้ด้านการจัดทำแผนวิสาหกิจชุมชน

โครงการที่ ๑ โครงการอบรมการจัดทำแผนพัฒนาวิสาหกิจชุมชน

๓.๒.๒ กลุ่มเกษตรกรตำบลบ้านแถว และตำบลบ้านหลวง

- เป้าหมาย/เป้าประสงค์

เพื่อส่งเสริมการผลิตพืชอาหารปลอดภัยจากสารพิษ รวมทั้งเป็นแหล่งศึกษาดูงานให้แก่เกษตรกร, กลุ่มเกษตรกรที่สนใจ

- กลยุทธ์/วิธีการดำเนินงาน

กลยุทธ์ที่ ๑ ให้ความรู้และจัดสร้างโรงเรียนปลูกผักอินทรีย์

โครงการที่ ๑ โครงการส่งเสริมการผลิตพืชผักปลอดภัยสู่วิถีเกษตรอินทรีย์

๓.๒.๓ กลุ่มยุวเกษตรกร

- เป้าหมาย/เป้าประสงค์

เพื่อส่งเสริมการรวมกลุ่มของเด็กและเยาวชน โดยใช้กระบวนการ “กลุ่มยุวเกษตรกร” ให้สมาชิกยุวเกษตรกรมีความรู้และความเข้าใจแนวทางการดำเนินงานกลุ่มยุวเกษตรกร และกระบวนการทำงานกลุ่มยุวเกษตรกร

- กลยุทธ์/วิธีการดำเนินงาน

กลยุทธ์ที่ ๑ สนับสนุนการจัดตั้งกลุ่มยุวเกษตรกรในโรงเรียน

โครงการที่ ๑ โครงการสนับสนุนกลุ่มยุวเกษตรกรจัดตั้งใหม่

๓.๓ พัฒนาพื้นที่และทรัพยากรการเกษตร

๓.๓.๑ แหล่งน้ำ

- เป้าหมาย/เป้าประสงค์

เพื่อให้เกษตรกรมีแหล่งน้ำใช้ด้านการเกษตรอย่างเพียงพอและทั่วถึง

- กลยุทธ์/วิธีการดำเนินงาน

กลยุทธ์ที่ ๑ สำรวจ และปรับปรุงแหล่งน้ำ เพื่อใช้ในการเกษตร

โครงการที่ ๑ โครงการพัฒนาแหล่งน้ำเพื่อการเกษตร

๓.๓.๒ ที่ดิน

- เป้าหมาย/เป้าประสงค์

เพิ่มประสิทธิภาพในการผลิตสินค้าและผลิตภัณฑ์ด้านการเกษตรให้ได้คุณภาพมาตรฐานสู่สากล

- กลยุทธ์/วิธีการดำเนินงาน

กลยุทธ์ที่ ๑ ประสานงานกับหน่วยงานอื่นที่เกี่ยวข้องในกรณีเกิดภัยตามธรรมชาติที่มีผลกระทบต่อการทำงานเกษตร (อุทกภัย, ภัยแล้ง, การแพร่ระบาดของศัตรูพืช, โรคระบาดของพืช, ดินเสื่อมโทรม) เพื่อเร่งให้ความช่วยเหลือหรือประชาสัมพันธ์ข้อมูลข่าวสารที่เป็นประโยชน์ลดความเสียหาย

โครงการที่ ๑ โครงการรณรงค์ลดการเผาเศษวัสดุการเกษตรในไร่นา

๓.๔ การแปรรูปผลผลิตและการพัฒนาผลิตภัณฑ์

๓.๔.๑ แปรรูปผลผลิต

- เป้าหมาย/เป้าประสงค์

เพื่อให้เกษตรกรได้รับความรู้ด้านการส่งเสริมการแปรรูปและถนอมอาหาร และสร้างมูลค่าเพิ่มให้กับผลผลิตทางการเกษตรของตนเอง

- กลยุทธ์/วิธีการดำเนินงาน

กลยุทธ์ที่ ๑ การถ่ายทอดความรู้ด้านการแปรรูปและถนอมอาหาร

โครงการที่ ๑ โครงการส่งเสริมการแปรรูปและถนอมอาหาร

ตารางที่ ๒๐ สรุปโครงการและงบประมาณตามแผนพัฒนาการเกษตรระดับอำเภอ/ตำบล

ประเภท/ด้าน	โครงการ	พื้นที่ดำเนินการ (ระบุหมู่บ้าน/ตำบล เป้าหมาย)	ปริมาณงาน/งบประมาณ										ผู้รับผิดชอบ
			ปี ๒๕๖๖		ปี ๒๕๖๗		ปี ๒๕๖๘		ปี ๒๕๖๙		ปี ๒๕๗๐		
			งาน	งปม.	งาน	งปม.	งาน	งปม.	งาน	งปม.	งาน	งปม.	
พัฒนาการผลิต สินค้าเกษตร	๑. โครงการส่งเสริมการผลิตสาร ชีวอินทรีย์ในการควบคุมศัตรูพืช	ตำบลमारวิชัย			๕๐ ราย	๙๘,๗๐๐	๕๐ ราย	๙๘,๗๐๐	๕๐ ราย	๙๘,๗๐๐	๕๐ ราย	๙๘,๗๐๐	สำนักงานเกษตรอำเภอ
	๒. โครงการอบรมการตรวจ วิเคราะห์ดินและการใช้ปุ๋ยสั่งตัด	ตำบลमारวิชัย			๘๐ ราย	๒๐,๐๐๐	๘๐ ราย	๒๐,๐๐๐	๘๐ ราย	๒๐,๐๐๐	๘๐ ราย	๒๐,๐๐๐	สำนักงานเกษตรอำเภอ
	๓. โครงการลดต้นทุนผลิตข้าว	ทุกตำบล			๔ ตำบล	๗๒,๐๐๐	๔ ตำบล	๗๒,๐๐๐	๔ ตำบล	๗๒,๐๐๐	๔ ตำบล	๗๒,๐๐๐	สำนักงานเกษตรอำเภอ
	๔. โครงการ GAP ข้าว	ทุกตำบล											สำนักงานเกษตรอำเภอ
	๕. โครงการส่งเสริมการ เพาะพันธุ์ปลา	ทุกตำบล			๔ ตำบล		๔ ตำบล		๔ ตำบล		๔ ตำบล		สำนักงานเกษตรอำเภอ และประมงอำเภอ
	๖. โครงการส่งเสริมการเลี้ยง สัตว์	ทุกตำบล			๓๐ ราย		๓๐ ราย		๓๐ ราย		๓๐ ราย		สำนักงานเกษตรอำเภอ และปศุสัตว์อำเภอ
พัฒนาเกษตรกร/ กลุ่ม/องค์กร	๑. โครงการอบรมการจัดทำ แผนพัฒนาวิสาหกิจชุมชน	ทุกตำบล			๑๕ กลุ่ม		๑๕ กลุ่ม		๑๕ กลุ่ม		๑๕ กลุ่ม		สำนักงานเกษตรอำเภอ
	๒. โครงการส่งเสริมการผลิต พืชผักปลอดภัยสู่วิถีเกษตร อินทรีย์	ศพก. เครือข่าย ตำบลบ้านหลวง และ ศบกต. ตำบล บ้านแฉวง			๔๐ ราย		๔๐ ราย		๔๐ ราย		๔๐ ราย		สำนักงานเกษตรอำเภอ
	๓. โครงการสนับสนุนกลุ่มยุว เกษตรกรจัดตั้งใหม่	โรงเรียนลาดงา ประชาบำรุง			๑๕ ราย	๒๗,๐๐๐	๑๕ ราย	๒๗,๐๐๐	๑๕ ราย	๒๗,๐๐๐	๑๕ ราย	๒๗,๐๐๐	สำนักงานเกษตรอำเภอ
พัฒนาพื้นที่และ ทรัพยากร การเกษตร	๑. โครงการจัดตั้งกลุ่มผู้ใช้น้ำใน เขตชลประทาน	๑๖ กลุ่ม			๔ กลุ่ม	๑๒,๐๐๐	๔ กลุ่ม	๑๒,๐๐๐	๔ กลุ่ม	๑๒,๐๐๐	๔ กลุ่ม	๑๒,๐๐๐	สำนักงานเกษตรอำเภอ
	๒. โครงการรณรงค์ลดการเผา เศษวัสดุการเกษตรในไร่นา	ทุกตำบล			๓๒ ครั้ง	๒๐,๐๐๐	๓๒ ครั้ง	๒๐,๐๐๐	๓๒ ครั้ง	๒๐,๐๐๐	๓๒ ครั้ง	๒๐,๐๐๐	สำนักงานเกษตรอำเภอ
การแปรรูปผลผลิต และการพัฒนา ผลิตภัณฑ์	๕. โครงการส่งเสริมการแปรรูป และถนอมอาหาร	ทุกตำบล			๔ ตำบล		๔ ตำบล		๔ ตำบล		๔ ตำบล		สำนักงานเกษตรอำเภอ

ภาคผนวก

โครงการส่งเสริมการผลิตสารชีวอินทรีย์ในการควบคุมศัตรูพืช

๑. หลักการและเหตุผล

รัฐบาลมีนโยบายให้ประเทศเป็นครัวของโลก และเป็นแหล่งผลิตอาหารที่ปลอดภัยได้มาตรฐาน ดังนั้นแนวทางในการส่งเสริมการเกษตรเพื่อให้บรรลุผลสำเร็จตามนโยบายดังกล่าวอำเภอเสนาเป็นอำเภอหนึ่งที่เกษตรกรส่วนใหญ่ประกอบอาชีพทางการเกษตร ซึ่งเกษตรกรมีการเพาะปลูกพืชแบบไม่หมุนเวียน เป็นผลให้มีภาระระบาดของแมลงศัตรูพืช และจำเป็นต้องใช้สารเคมีในการป้องกันกำจัดศัตรูพืชเป็นจำนวนมาก ส่งผลกระทบต่อสุขภาพของผู้ผลิตและผู้บริโภค ตลอดจนสิ่งแวดล้อมเสื่อมโทรมความหลากหลายทางชีวภาพลดลง ในทางกลับกันแมลงศัตรูพืชกับมีการระบาดรุนแรงมากขึ้นตำบลมานวิชัยได้มองเห็นแนวทางส่งเสริมให้เกษตรกรได้ป้องกันกำจัดศัตรูพืชแบบชีววิธีทดแทนการใช้สารเคมีเพียงอย่างเดียว โดยใช้สารชีวอินทรีย์และศัตรูธรรมชาติในการควบคุมศัตรูพืช ซึ่งจะผลให้ต้นทุนการผลิตลดลง ผลผลิตปลอดภัยจากสารพิษ เป็นที่ต้องการของตลาด สภาพแวดล้อมดีขึ้น ผู้ผลิตและผู้บริโภคสุขภาพอนามัยที่แข็งแรง ซึ่งเป็นการแก้ปัญหาที่ถูกต้องและยั่งยืน

๒. วัตถุประสงค์

๑. เพื่อลดต้นทุนการผลิตของเกษตรกร
๒. เพื่อให้เกษตรกรได้เรียนรู้ถึงขบวนการผลิตสารชีวอินทรีย์ (เชื้อราบิวเวอเรีย) และนำไปใช้ทดแทนสารเคมี
๓. เพื่อให้สภาพแวดล้อมเกิดความสมดุลมากขึ้น
๔. ผลผลิตของเกษตรกรปลอดภัยจากสารพิษ
๕. ลดการระบาดของแมลงศัตรูพืชในแปลงปลูกพืชของเกษตรกร
๖. เพื่อให้เกษตรกรที่ผลิตสารชีวอินทรีย์ (เชื้อราบิวเวอเรีย) มีเงินทุนในการผลิตสารชีวอินทรีย์ อย่างต่อเนื่อง)

๓. เป้าหมาย

๑. จัดตั้งกลุ่มผู้ผลิตเชื้อราบิวเวอเรีย ๑ กลุ่ม ในอำเภอเสนา
๒. ผลิตขยายเชื้อราบิวเวอเรีย จำหน่ายในราคาถูกให้เกษตรกรผู้สนใจ

๔. ระยะเวลาดำเนินการ

ตุลาคม ๒๕๖๖ – กันยายน ๒๕๗๐

๕. พื้นที่ดำเนินการ

ตำบลมานวิชัย

๖. กิจกรรม

กิจกรรมที่ ๑ กิจกรรมถ่ายทอดเทคโนโลยี ๑ ครั้ง จำนวน ๕๐ คน จำนวนเงิน ๑๒,๒๐๐ บาท

- ค่าอาหารกลางวัน ๕๐ คนๆ ละ ๗๐ บาท เป็นเงิน ๓,๕๐๐ บาท
- อาหารว่างและเครื่องดื่ม ๒ มีอู่ๆ ละ ๒๕ บาท จำนวน ๕๐ คน เป็นเงิน ๒,๕๐๐ บาท
- ค่าสมนาคุณวิทยากร จำนวน ๖ ชั่วโมงๆ ละ ๖๐๐ บาท เป็นเงิน ๓,๖๐๐ บาท
- ค่าป้ายผ้าชื่อโครงการฝึกอบรม จำนวน ๑ ผืน เป็นเงิน ๖๐๐ บาท
- เอกสารประกอบการอบรม จำนวน ๕๐ ชุดๆ ละ ๔๐ บาท เป็นเงิน ๒,๐๐๐ บาท

กิจกรรมที่ ๒ จัดทำเชื้อราบิวเวอเรีย เป็นจำนวนเงิน ๘๖,๕๐๐ บาท

- เมล็ดพันธุ์ข้าวโพด กิโลกรัมละ ๘ บาท ๒,๐๐๐ กก. เป็นเงิน ๑๖,๐๐๐ บาท
- ฤกษ์พลาสติกกันจับทนความร้อน กิโลกรัมละ ๑๐๐ บาท ๔๐ กก. เป็นเงิน ๔,๐๐๐ บาท

- คอขวดพลาสติก ๔๐๐ บาท/๑,๐๐๐ อัน ๓,๐๐๐ อัน เป็นเงิน ๑,๒๐๐ บาท
- ตู้เขี่ยเชื้อพร้อมหลอดUV และนิออน ตู้ละ ๖,๕๐๐ บาท ๑ ตู้ เป็นเงิน ๖,๕๐๐ บาท
- สำลี (บรรจุ ๔๐๐ กรัม) ม้วนละ ๙๐ บาท ๖๐ ม้วน เป็นเงิน ๕,๔๐๐ บาท
- ตะเกียงแอลกอฮอล์ ใบละ ๕๐ บาท ๒ ใบ เป็นเงิน ๑๐๐ บาท
- เข็มเขี่ยเชื้อ อันละ ๕๐ บาท ๒ อัน เป็นเงิน ๑๐๐ บาท
- เมทิลแอลกอฮอล์ ๑๐๐ เปอร์เซ็นต์ ขวดละ ๑๐๐ บาท ๑๐ ขวด เป็นเงิน ๑,๐๐๐ บาท
- หม้อนึ่งความดัน (๖๐ กก.) ๔๐,๐๐๐ บาท/หม้อ ๑ หม้อ เป็นเงิน ๔๐,๐๐๐ บาท
- ชั้นวางเชื้อ (๑ ชุด มี ๔ ชั้น) ๓,๐๐๐ บาท/ชุด ๒ ชุด เป็นเงิน ๖,๐๐๐ บาท
- ชุดเตาแก๊ส พร้อมถังแก๊ส ๓,๐๐๐ บาท/ชุด ๑ ชุด เป็นเงิน ๓,๐๐๐ บาท
- กะละมังพลาสติกมีหูขนาดใหญ่ ๔๕๐ บาท/ใบ ๔ ใบ เป็นเงิน ๑,๘๐๐ บาท
- ตะกร้าทรงสี่เหลี่ยม ๑๐๐ บาท/ใบ ๔ ใบ เป็นเงิน ๔๐๐ บาท
- มือเสือ ๑๕๐ บาท/อัน ๑ อัน เป็นเงิน ๑๕๐ บาท
- มุ้งตาข่ายไนล่อน ๔๕๐ บาท/ม้วน ๑ ม้วน เป็นเงิน ๔๕๐ บาท
- ฟ็อกกี้ ๙๐ บาท/อัน ๑ อัน เป็นเงิน เป็นเงิน ๙๐ บาท
- ชั้นกันมด ๕๐ บาท/ ๑ กก. ๑ กก. เป็นเงิน ๑๕๐ บาท
- ผ้าปิดจมูก ๖๐ บาท/โหล ๑ โหล เป็นเงิน ๖๐ บาท
- ถ้วยรองขาตู้ ๕๐ บาท/ชุด ๒ ชุด เป็นเงิน ๑๐๐ บาท

๗. วิธีดำเนินการ

๑. คัดเลือกเกษตรกรผู้เข้าร่วมโครงการ
๒. ฝึกอบรมเกษตรกรผู้เข้าร่วมโครงการและคัดเลือกคณะกรรมการดำเนินงาน
๓. มอบอุปกรณ์การผลิตเชื้อราบิวเวอเรีย
๔. เกษตรกรผลิตเชื้อราบิวเวอเรีย เพื่อใช้และจำหน่าย

๘. งบประมาณ

รายการ	งบประมาณ
รวมทั้งสิ้น	๙๘,๗๐๐
งบการดำเนินงาน	
๑. ค่าอาหารกลางวัน ๕๐ คนๆ ละ ๗๐ บาท	๓,๕๐๐
๒. อาหารว่างและเครื่องดื่ม ๒ มื้อๆ ละ ๒๕ บาท	๒,๕๐๐
๓. ค่าสมนาคุณวิทยากร จำนวน ๖ ชั่วโมงๆ ละ ๖๐๐ บาท	๓,๖๐๐
๔. ค่าป้ายผ้าชื่อโครงการฝึกอบรม จำนวน ๑ ผืน	๖๐๐
๕. เอกสารประกอบการอบรม จำนวน ๕๐ ชุดๆ ละ ๔๐ บาท	๒,๐๐๐
๖. เมล็ดพันธุ์ข้าวโพด กิโลกรัมละ ๘ บาท ๒,๐๐๐ กก.	๑๖,๐๐๐
๗. ถูพลาสติกกันจับทนความร้อน กิโลกรัมละ ๑๐๐ บาท ๔๐ กก.	๔,๐๐๐
๘. คอขวดพลาสติก ๔๐๐ บาท/๑,๐๐๐ อัน ๓,๐๐๐ อัน	๑,๒๐๐
๙. ตู้เขี่ยเชื้อพร้อมหลอดUV และนิออน ตู้ละ ๖,๕๐๐ บาท ๑ ตู้	๖,๕๐๐
๑๐. สำลี (บรรจุ ๔๐๐ กรัม) ม้วนละ ๙๐ บาท ๖๐ ม้วน	๕,๔๐๐
๑๑. ตะเกียงแอลกอฮอล์ ใบละ ๕๐ บาท ๒ ใบ	๑๐๐
๑๒. เข็มเขี่ยเชื้อ อันละ ๕๐ บาท ๒ อัน	๑๐๐

รายการ	งบประมาณ
๑๓. เมทิลแอลกอฮอล์ ๑๐๐ เปอร์เซ็นต์ ขวดละ ๑๐๐ บาท ๑๐ ขวด	๑,๐๐๐
๑๔. หม้อนึ่งความดัน (๖๐ กก.) ๔๐,๐๐๐ บาท/หม้อ ๑ หม้อ	๔๐,๐๐๐
๑๕. ชั้นวางเชื้อ (๑ ชุด มี ๔ ชั้น) ๓,๐๐๐ บาท/ชุด ๒ ชุด	๖,๐๐๐
๑๖. ชุดเตาแก๊ส พร้อมถังแก๊ส ๓,๐๐๐ บาท/ชุด ๑ ชุด	๓,๐๐๐
๑๗. กะละมังพลาสติกมีหูขนาดใหญ่ ๔๕๐ บาท/ใบ ๔ ใบ	๑,๘๐๐
๑๘. ตะกร้าทรงสี่เหลี่ยม ๑๐๐ บาท/ใบ ๔ ใบ	๔๐๐
๑๙. มือเสือ ๑๕๐ บาท/อัน ๑ อัน	๑๕๐
๒๐. มุ้งตาข่ายไนล่อน ๔๕๐ บาท/ม้วน ๑ ม้วน	๔๕๐
๒๑. ฟ็อกกี้ ๙๐ บาท/อัน ๑ อัน	๙๐
๒๒. ชั้นกันมด ๕๐ บาท/ ๑ กก. ๑ กก.	๑๕๐
๒๓. ผ้าปิดจมูก ๖๐ บาท/โหล ๑ โหล	๖๐
๒๔. ถ้วยรองขาตู้ ๕๐ บาท/ชุด ๒ ชุด	๑๐๐

๙. ผลที่คาดว่าจะได้รับ

๑. เกษตรกรสามารถลดต้นทุนในการใช้สารเคมี
๒. ผลผลิตของเกษตรกรปลอดภัยจากสารพิษตรงตามความต้องการของตลาด
๓. เกษตรกรสามารถผลิตและใช้เชื้อราชีวเวอเรียได้อย่างถูกต้องเหมาะสม
๔. สภาพแวดล้อมเกิดความสมดุลมากขึ้น
๕. มีเงินทุนหมุนเวียนในการผลิตขยายเชื้อราชีวเวอเรียอย่างต่อเนื่อง
๖. ปัญหาในการระบาดของศัตรูพืชลดลง

โครงการอบรมการตรวจวิเคราะห์ดินและการใช้ปุ๋ยสั่งตัด

๑. หลักการและเหตุผล

ประชาชนส่วนใหญ่ในตำบลมารวิชัย ประกอบอาชีพเกษตรกรรม มีการใช้ปุ๋ยเคมีในการทำการเกษตรอย่างกว้างขวาง และใช้ติดต่อกันเป็นระยะเวลายาวนาน ทำให้โครงสร้างของดินถูกทำลาย สภาพของดินโดยทั่วไปเกิดความเสื่อมโทรม ธาตุอาหารที่มีในดินไม่เพียงพอหรืออาจเกินความต้องการของพืชที่ปลูก ส่งผลให้ผลผลิตทางการเกษตรตกต่ำ ไม่เป็นที่น่าพอใจ และเกษตรกรยังไม่เข้าใจในเรื่องการใช้ปุ๋ยเคมีเป็นอย่างมาก ศูนย์บริการและถ่ายทอดเทคโนโลยีการเกษตรประจำตำบลมารวิชัย เล็งเห็นถึงความสำคัญในการตรวจวิเคราะห์ดินเพื่อหาธาตุอาหารไนโตรเจน ฟอสฟอรัส โพแทสเซียม (N-P-K) เพื่อนำไปใช้คำนวณหาปริมาณการใช้ปุ๋ยที่เหมาะสมในการเพิ่มธาตุอาหารดังกล่าว หรือที่เรียกว่า การใช้ปุ๋ยสั่งตัด จึงเห็นควรให้ดำเนินโครงการอบรมการตรวจวิเคราะห์ดินและการใช้ปุ๋ยสั่งตัดให้แก่เกษตรกร ได้มีความรู้และสามารถวิเคราะห์ดินในพื้นที่ของตนเองนำไปสู่การลดต้นทุนจากปุ๋ยเคมีได้

๒. วัตถุประสงค์

๑. เพื่อให้เกษตรกรสามารถตรวจวิเคราะห์ดินเพื่อหาธาตุอาหาร N-P-K ในพื้นที่ทำการเกษตรได้
๒. เพื่อให้เกษตรกรสามารถนำความรู้ที่ได้ไปใช้คำนวณหาปริมาณปุ๋ยเคมีที่เหมาะสมกับดินในพื้นที่
๓. เพื่อให้เกษตรกรสามารถลดต้นทุนการผลิตจากค่าปุ๋ยเคมี
๔. เพื่อการเพิ่มผลผลิตทางการเกษตรจากดินที่มีความเหมาะสม

๓. เป้าหมาย

เกษตรกร หมู่ที่ ๑ – ๕ ตำบลมารวิชัย จำนวน ๘๐ คน

๔. ระยะเวลาดำเนินการ

ตุลาคม ๒๕๖๖ – กันยายน ๒๕๗๐

๕. วิธีดำเนินการ

ตรวจวิเคราะห์ดินและถ่ายทอดความรู้เรื่องการใช้ปุ๋ยสั่งตัดแก่เกษตรกร

๖. สถานที่ดำเนินการ

ที่ทำการศูนย์บริการและถ่ายทอดเทคโนโลยีการเกษตรประจำตำบลหมู่ที่ ๓ ตำบลมารวิชัย

๗. งบประมาณ

รายละเอียดดังนี้

- น้้ายาตรวจวิเคราะห์ดิน จำนวน ๒ ชุดๆ ละ ๓,๐๐๐ บาท เป็นเงิน ๖,๐๐๐ บาท
 - เอกสารประกอบการอบรม จำนวน ๑๐๐ ชุดๆ ละ ๓๐ บาท เป็นเงิน ๓,๐๐๐ บาท
 - อาหารว่างและเครื่องดื่ม จำนวน ๑๐๐ ชุดๆ ละ ๓๐ บาท เป็นเงิน ๓,๐๐๐ บาท
 - ค่าตอบแทนวิทยากร ๖ ชั่วโมงๆ ละ ๕๐๐ บาท เป็นเงิน ๓,๐๐๐ บาท
 - เอกสารประกอบการบรรยาย/อื่นๆ เป็นเงิน ๕,๐๐๐ บาท
- (ค่าใช้จ่ายทุกรายการสามารถถัวจ่ายกันได้)

รวมเป็นเงินทั้งสิ้น ๒๐,๐๐๐ บาท

๘. ผลที่คาดว่าจะได้รับ

๑. เกษตรกรตรวจวิเคราะห์ดินเพื่อหาธาตุอาหาร N-P-K ในพื้นที่ทำการเกษตรของตนเอง
๒. เกษตรกรนำความรู้ที่ได้ไปใช้คำนวณหาปริมาณปุ๋ยเคมีที่เหมาะสมกับดินในพื้นที่
๓. เกษตรกรลดต้นทุนการผลิตจากค่าปุ๋ยเคมี
๔. ผลผลิตทางการเกษตรเพิ่มขึ้นจากการใช้ปริมาณปุ๋ยที่เหมาะสมมากขึ้น

โครงการลดต้นทุนผลิตข้าว

๑. หลักการและเหตุผล

ในสภาวะการณ์ปัจจุบัน เกษตรกรประสบปัญหาต้นทุนการผลิตสูง เพราะต้องพึ่งพาปัจจัยภายนอก อีกทั้งความไม่แน่นอนของราคาพืชผลทางการเกษตร จึงทำให้เกษตรกรขาดทุนหรือได้กำไรไม่เท่าที่ควร แนวทาง การแก้ไขปัญหาแนวทางหนึ่งคือการลดต้นทุนการผลิตโดยการลดการพึ่งพาปัจจัยภายนอก มุ่งเน้นให้เกษตรกรนำวัสดุเหลือใช้ทางการเกษตรมาใช้ให้เกิดประโยชน์สูงสุด หากมีการนำแนวทางเหล่านี้ไปปฏิบัติคาดว่าจะสามารถลดต้นทุนการผลิตได้ในระดับที่น่าพอใจ

๒. วัตถุประสงค์

เพื่อให้เกษตรกรมีความรู้และสามารถลดต้นทุนการผลิตข้าวอย่างเหมาะสม

๓. เป้าหมาย

๑. ดำเนินการในพื้นที่ ๑๖ ตำบล เกษตรกรเข้าร่วมโครงการทั้งสิ้น ๔๘๐ ราย
๒. มีแปลงเรียนรู้การลดต้นทุนการผลิต จำนวน ๑๖ แปลง ๆ ละ ๑๐ ไร่
๓. จัดอบรมถ่ายทอดความรู้และศึกษาดูงาน จำนวน ๑๒ ครั้ง เกษตรกรจำนวน ๔๘๐ ราย
๔. ถ่ายทอดความรู้ด้านการจัดการศัตรูพืชแบบผสมผสาน จำนวน ๑๒ ครั้ง เกษตรกรจำนวน ๔๘๐ ราย

๔. พื้นที่ดำเนินการ

ดำเนินการในพื้นที่ ๑๓๖ หมู่บ้าน ๑๖ ตำบล

๕. ระยะเวลา

ปีงบประมาณ ๒๕๖๖ - ๒๕๗๐

๖. กิจกรรม

๑. อบรมถ่ายทอดเทคโนโลยีการลดต้นทุน จำนวน ๓ ครั้ง/ปี
๒. จัดทำแปลงเรียนรู้ต้นแบบด้านการลดต้นทุนการผลิตตำบลละ ๑ แปลง ๆ ละ ๑๐ ไร่
๓. จัดฝึกอบรมและศึกษาดูงาน จำนวน ๓ ครั้ง/ปี
๔. ถ่ายทอดความรู้ด้านการจัดการศัตรูพืชแบบผสมผสาน จำนวน ๓ ครั้ง/ปี

๗. วิธีการดำเนินงาน

๑. อบรมถ่ายทอดเทคโนโลยีการลดต้นทุน
๒. จัดทำแปลงเรียนรู้ต้นแบบด้านการลดต้นทุนการผลิตตำบลละ ๑๐ ไร่
๓. จัดฝึกอบรมและศึกษาดูงานแปลงเกษตรกรที่ประสบผลสำเร็จการลดต้นทุนการผลิตข้าว
๔. ถ่ายทอดความรู้ด้านการจัดการศัตรูพืชแบบผสมผสาน โดยการจัดตั้งศูนย์จัดการศัตรูพืชชุมชนและจัดทำแปลงพยากรณ์และเตือนการระบาดของศัตรูข้าว

๕. ติดตามและประเมินผล

๖. ประชาสัมพันธ์

๘. งบประมาณ

ปี ๒๕๖๒	งบประมาณ	๖๐,๐๐๐	บาท
ปี ๒๕๖๓	งบประมาณ	๖๐,๐๐๐	บาท
ปี ๒๕๖๔	งบประมาณ	๘๐,๐๐๐	บาท
ปี ๒๕๖๕	งบประมาณ	๘๐,๐๐๐	บาท

๙. ผลที่คาดว่าจะได้รับและตัวชี้วัดความสำเร็จของการดำเนินงาน

๑. เกษตรกรจำนวน ๔๘๐ รายได้รับการอบรมถ่ายทอดเทคโนโลยีการลดต้นทุน
๒. มีแปลงเรียนรู้ต้นแบบด้านการลดต้นทุนการผลิตตำบลละ ๑ แปลง ๆ ละ ๑๐ ไร่
๓. เกษตรกรจำนวน ๔๘๐ รายได้ฝึกอบรมและศึกษาดูงานแปลงเกษตรกรที่ประสบผลสำเร็จการลดต้นทุนการผลิตข้าว
๔. เกษตรกรจำนวน ๔๘๐ รายได้รับการถ่ายทอดความรู้ด้านการจัดการศัตรูพืชแบบผสมผสาน และมีการจัดตั้งศูนย์จัดการศัตรูพืชชุมชนและจัดทำแปลงพยานณ์และเตือนการระบาดของศัตรูข้าว ตำบลละ ๑ ศูนย์

โครงการ GAP ข้าว

๑. หลักการและเหตุผล

จากการที่ต้องผลิตข้าวให้ได้ปริมาณมากทำให้เกษตรกรต้องใช้สารเคมีในการกำจัดแมลงและศัตรูพืชและใช้ปุ๋ยเคมีในการเร่งผลผลิต ทำให้ผู้บริโภคได้รับสารเคมีเข้าไปสะสมในร่างกายและทำลายสุขภาพในเวลาต่อมา ทั้งยังก่อให้เกิดมลพิษต่อสิ่งแวดล้อม จึงดำเนินการส่งเสริมและสนับสนุนให้เกษตรกรปรับเปลี่ยนระบบการผลิตจากเกษตรใช้สารเคมี เป็นเกษตรที่มีระบบการผลิตที่ปลอดภัยจากสารพิษ โดยการให้ความรู้ในการปลูกข้าวที่ปลอดภัยตามระบบเกษตรดีที่เหมาะสม (GAP) และส่งเสริมให้แปรรูปข้าวเปลือกเป็นข้าวสาร เพื่อจัดจำหน่ายให้กับเกษตรกรและคนในชุมชน

๒. วัตถุประสงค์

๑. เพื่อเพิ่มรายได้ให้เกษตรกรโดยการแปรรูปข้าวเปลือกเป็นข้าวสารจากโรงสีข้าวชุมชน โดยมีรายได้มากกว่าการขายข้าวเปลือกให้แก่โรงสี
๒. เพื่อส่งเสริมให้เกษตรกรปลูกและขยายพื้นที่การปลูกข้าวปลอดภัยจากสารพิษมากยิ่งขึ้น
๓. เพื่อให้ผู้บริโภคได้ซื้อข้าวสารราคาถูกกว่าท้องตลาด ทำให้ลดรายจ่าย
๔. เพื่อให้เกษตรกรมีสุขอนามัยที่ดีขึ้น เนื่องจากไม่ใช้สารเคมี
๕. เพื่อให้เกษตรกรได้เรียนรู้การจัดการด้านการตลาด ต้นทุนการผลิต และการบริหารจัดการด้านการบัญชีและการเงิน
๖. เพื่อส่งเสริมการขายและตลาดข้าวของเกษตรกรไปยังผู้บริโภค

๓. เป้าหมาย

๑. ส่งเสริมการผลิตข้าวปลอดภัยจากสารพิษเกษตรกรที่ได้รับมาตรฐาน GAP (Good Agricultural Practice) จำนวน ๑๐๐ ราย
๒. กิจกรรมด้านการส่งเสริมการตลาดและการจำหน่ายผลผลิตทางการเกษตร สามารถส่งเสริมด้านการตลาดและการจำหน่ายผลผลิตทางการเกษตรให้เกษตรกรได้ไม่น้อยกว่า ๑๐๐ ต้น
๓. กิจกรรมส่งเสริมเกษตรกรจำหน่ายข้าวปลอดภัยจากสารพิษสู่ผู้บริโภค

๔. พื้นที่ดำเนินการ

ดำเนินการในพื้นที่ ๑๓๖ หมู่บ้าน ๑๖ ตำบล

๕. ระยะเวลา

ปีงบประมาณ ๒๕๖๖ - ๒๕๗๐

๖. แผนการดำเนินงาน

๑. รับสมัครตัวแทนเกษตรกร
๒. จัดอบรมตราหลักการจัดการคุณภาพ GAP พืช
๓. ตรวจสอบประเมินแปลงที่ยื่นขอคำร้อง

๗. วิธีการดำเนินงาน

๑. ประชาสัมพันธ์โครงการผ่านอาสาสมัครเกษตรกร
๒. คัดเลือกเกษตรกรเข้าร่วมกิจกรรมส่งเสริมการผลิตข้าวปลอดภัยจากสารพิษด้วยระบบเกษตรดีที่เหมาะสม (GAP ข้าว)
๓. ประชาสัมพันธ์คัดเลือกเกษตรกร

๔. พัฒนารูปแบบบรรจุภัณฑ์ ผลิตภัณฑ์ ช่องทางตลาดและการจำหน่ายข้าว
๕. ให้คำแนะนำ ติดตามและประเมินผล และร่วมแก้ปัญหาของเกษตรกรที่เข้าร่วมโครงการ
๖. สรุปผลและประเมินผล

๘. ผลที่คาดว่าจะได้รับและตัวชี้วัดความสำเร็จของการดำเนินงาน

- ๘.๑ เกษตรกรสามารถขยายพื้นที่ในการปลูกข้าวปลอดสารพิษเพิ่มมากขึ้น
- ๘.๒ เกษตรกรมีรายได้เพิ่มขึ้นจากการแปรรูปข้าวเปลือกเป็นข้าวสารจากโรงสีข้าวชุมชน
- ๘.๓ เกษตรกรได้เรียนรู้การจัดการด้านการตลาด และการบริหารจัดการด้านการบัญชีและการเงิน
- ๘.๔ เกษตรกรผู้ผลิตมีสุขภาพอนามัยดีขึ้น ผู้บริโภคมีข้าวปลอดภัยจากสารพิษบริโภค
- ๘.๕ เกษตรกรมีแหล่งและช่องทางจำหน่ายสินค้าเพิ่มขึ้น
- ๘.๖ ผู้บริโภคซื้อข้าวสารในราคาถูกกว่าท้องตลาด

โครงการส่งเสริมการเพาะพันธุ์ปลา

๑. หลักการและเหตุผล

อำเภอเสนา มีสภาพพื้นที่อำนวยต่อการเลี้ยงปลา และเกษตรกรส่วนใหญ่จะมีการจับปลากันในพื้นที่ การเกษตรของตน แต่เนื่องจากเกษตรกรยังขาดความรู้, การวางแผนที่เหมาะสม อีกทั้งยังขาดแคลนพันธุ์ปลาที่ตลาดต้องการ ดังนั้น การแก้ไขปัญหาดังกล่าวโดยการให้เกษตรกรที่เข้าร่วมโครงการได้รับการฝึกอบรมความรู้ และการขยายพันธุ์ อีกทั้งยังเป็นจุดสาธิตให้กับเกษตรกรในตำบลชานนาและตำบลใกล้เคียง

๒. วัตถุประสงค์

๑. เพื่อให้เกษตรกรได้รับความรู้ด้านการเลี้ยงปลา
๒. เพื่อเป็นการเพิ่มรายได้เพิ่มขึ้น
๓. เพื่อให้เกษตรกรมีพันธุ์ปลาพันธุ์ดีตรงตามที่ต้องการ
๔. เพื่อให้เกษตรกรมีทางเลือกในการเลี้ยงปลาตามความต้องการของตลาด

๓. เป้าหมาย

เกษตรกรผู้เลี้ยงปลาของอำเภอเสนา

๔. พื้นที่ดำเนินการ

อำเภอเสนา

๕. ระยะเวลา

ตุลาคม ๒๕๖๖ – กันยายน ๒๕๗๐

๖. แผนการดำเนินงาน

๑. คัดเลือกเกษตรกรเพื่อทำการอบรมการเลี้ยงปลา
๒. จัดตั้งศูนย์ผลิตพันธุ์ปลา
๓. จัดอบรมให้ความรู้แก่เกษตรกรและฝึกปฏิบัติจากของจริง

๗. วิธีการดำเนินงาน

รายละเอียดโครงการ

๑. จัดทำการสาธิตเพื่อเป็นตัวอย่างให้แก่เกษตรกรได้ฝึกปฏิบัติ
๒. จัดทำการฝึกอบรมให้ความรู้แก่เกษตรกร
๓. ทัศนศึกษาดูงานเกษตรกรที่ประสบความสำเร็จและการตลาด

การบริหารโครงการ

๑. ศูนย์บริการและถ่ายทอดเทคโนโลยีการเกษตรประจำตำบล
๒. สำนักงานเกษตรอำเภอเสนา
๓. องค์การปกครองส่วนท้องถิ่น
๔. กลุ่มเกษตรกรผู้เข้าร่วมโครงการ

๘. งบประมาณ วัสดุ อุปกรณ์/แผนการใช้เงิน

งบประมาณ วัสดุ อุปกรณ์

ขอรับการสนับสนุนจากองค์การปกครองส่วนท้องถิ่น กรมส่งเสริมการเกษตร กรมประมง และกองทุนต่างๆ ในพื้นที่

แผนการใช้เงิน

๑. ค่าปัจจัยการผลิตการเพาะพันธุ์ปลา
๒. ค่าอาหารและเครื่องมือในการจัดอบรม
๓. ค่าการศึกษาดูงาน

๙. ผลตอบแทนของโครงการ/กิจกรรม

ผลผลิตหรือผลตอบแทนโดยตรง

๑. ทำให้เกษตรกรมีความรู้ในด้านการเลี้ยงปลาอย่างถูกวิธี
๒. เกษตรกรมีพันธุ์ปลาที่มีคุณภาพ
๓. ราคาผลผลิตเพิ่มขึ้น เกษตรกรมีรายได้เพิ่มขึ้น

ผลกระทบ/ผลผลิตหรือผลตอบแทนโดยทางอ้อม

๑. เกษตรกรมีศูนย์ผลิตพันธุ์ปลาไว้ให้บริการชุมชนตลอดไป
๒. หากใช้พันธุ์ปลาที่มีคุณภาพจะช่วยลดต้นทุนค่าอาหาร และขายได้ราคา
๓. ทำให้เกษตรกรมีพันธุ์ปลาที่ดีตรงตามที่ทางราชการส่งเสริม

โครงการส่งเสริมการเลี้ยงสัตว์

๑. หลักการและเหตุผล

ปัจจุบันเกษตรกรเริ่มหันมาให้ความสนใจด้านการเลี้ยงสัตว์ เช่น โค และสุกรมากขึ้น แต่ยังคงขาดความรู้และความเข้าใจในการเลี้ยงที่ถูกต้อง ขาดพันธุ์สัตว์พันธุ์ดี ดังนั้น จึงควรแก้ไขปัญหาดังกล่าวโดยการจัดการฝึกอบรมการเลี้ยงอย่างถูกวิธีและแจกพันธุ์สัตว์พันธุ์ดีตามที่ราชการส่งเสริม เพื่อเป็นการสนับสนุนให้เกษตรกรมีอาชีพการเลี้ยงสัตว์ที่ยั่งยืนต่อไป

๒. วัตถุประสงค์

๑. เพื่อให้เกษตรกรได้รับความรู้ด้านการเลี้ยงและการป้องกันกำจัดโรคสัตว์
๒. เพื่อให้เกษตรกรมีพันธุ์สัตว์พันธุ์ดี

๓. เป้าหมาย

เกษตรกรผู้เลี้ยงสัตว์ของอำเภอเสนา

๔. พื้นที่ดำเนินการ

อำเภอเสนา

๕. ระยะเวลา

ตุลาคม ๒๕๖๖ – กันยายน ๒๕๗๐

๖. แผนการดำเนินงาน

๑. คัดเลือกเกษตรกรเพื่อทำการส่งเสริมการอบรมการเลี้ยงและป้องกันกำจัดโรคสัตว์
๒. จัดอบรมให้ความรู้แก่เกษตรกร
๓. จัดหาพันธุ์สัตว์พันธุ์ดี ตรงตามที่ราชการส่งเสริมแจกจ่ายแก่เกษตรกร

๗. วิธีการดำเนินงาน

รายละเอียดโครงการ

๑. จัดทำการฝึกอบรมให้ความรู้แก่เกษตรกรด้านการเลี้ยงและป้องกันกำจัดโรคสัตว์
๒. จัดพันธุ์สัตว์พันธุ์ดีแจกจ่ายแก่เกษตรกร
๓. ทัศนศึกษาดูงานเกษตรกรที่ประสบความสำเร็จและการตลาด

การบริหารโครงการ

๑. ศูนย์บริการและถ่ายทอดเทคโนโลยีการเกษตรประจำตำบล
๒. สำนักงานเกษตรอำเภอเสนา
๓. องค์การปกครองส่วนท้องถิ่น
๓. กลุ่มเกษตรกรผู้เข้าร่วมโครงการ

๘. งบประมาณ วัสดุ อุปกรณ์/แผนการใช้เงิน

งบประมาณ วัสดุ อุปกรณ์

ขอรับการสนับสนุนจากองค์การปกครองส่วนท้องถิ่น กรมส่งเสริมการเกษตร กรมปศุสัตว์ และกองทุนต่างๆ ในพื้นที่

แผนการใช้เงิน

๑. ค่าปัจจัยการฝึกอบรมการเลี้ยงและป้องกันกำจัดโรคสัตว์
๒. ค่าอาหารและเครื่องมือในการจัดอบรม
๓. ค่าพันธุ์สัตว์พันธุ์ดี

๙. ผลตอบแทนของโครงการ/กิจกรรม

ผลผลิตหรือผลตอบแทนโดยตรง

๑. เกษตรกรมีความรู้ในการเลี้ยงและป้องกันกำจัดโรคสัตว์
๒. เกษตรกรมีพันธุ์สัตว์พันธุ์ดีไว้เลี้ยงในอำเภอ

ผลกระทบ/ผลผลิตหรือผลตอบแทนโดยทางอ้อม

๑. เกษตรกรมีความรู้ในการเลี้ยงสัตว์ได้อย่างถูกต้องมากขึ้น
๒. เกษตรกรสามารถสร้างรายได้จากการประกอบอาชีพด้านการเลี้ยงสัตว์มากขึ้น
๓. เพื่อเป็นจุดสาธิตทางการเลี้ยงสัตว์ให้แก่เกษตรกร

โครงการ อบรมการจัดทำแผนพัฒนาวิสาหกิจชุมชน

๑. หลักการและเหตุผล

๑. วิสาหกิจชุมชนเป็นกิจกรรมทางเศรษฐกิจในการผลิตสินค้าและบริการ ที่เกิดจากการร่วมกันคิด ร่วมกันทำ ของคนในชุมชนบนพื้นฐานของความรู้ ทุน ทรัพยากร ประสบการณ์ ตลอดจนศักยภาพของชุมชน โดยมีเป้าหมายเพื่อสร้างรายได้และให้ชุมชนพึ่งตนเองได้มากกว่าการมุ่งหาผลกำไรสูงสุด

๒. จากการประเมินศักยภาพวิสาหกิจชุมชนพบว่า กิจกรรมวิสาหกิจชุมชนส่วนใหญ่ยังอยู่ในสถานะที่ไม่เข้มแข็ง ต้องการการพัฒนาในการประกอบกิจการ

๓. การพัฒนาวิสาหกิจชุมชนเพื่อให้เกิดความเข้มแข็งและก้าวหน้านั้น จำเป็นจะต้องมี”แผนพัฒนาวิสาหกิจชุมชน” ที่มีกระบวนการขั้นตอนการดำเนินงานที่ชัดเจน สามารถตอบสนองหรือแก้ไขปัญหาวิสาหกิจชุมชน ต้องการพัฒนาให้สามารถดำเนินกิจการได้อย่างต่อเนื่องและมีความก้าวหน้ายิ่งขึ้น

๔. แผนพัฒนาวิสาหกิจชุมชนจึงเป็นเสมือนเครื่องมือสำคัญที่วิสาหกิจชุมชน สามารถนำไปใช้เพื่อการพัฒนา กิจการ ไม่ว่าจะเป็นการพัฒนาโดยสมาชิกวิสาหกิจชุมชนเอง หรือใช้ในการขอรับการสนับสนุนจากทุกฝ่ายที่เกี่ยวข้อง หรือเชื่อมโยงกับโครงการ/กิจกรรมการส่งเสริมการเกษตรอื่นๆ ที่ตรงกับประเด็นความต้องการในการพัฒนาวิสาหกิจชุมชน

๒. วัตถุประสงค์

๑. เพื่อให้กลุ่มวิสาหกิจชุมชนมีความเข้มแข็งและก้าวหน้า

๒. เพื่อให้กลุ่มวิสาหกิจชุมชนทำแผนวิสาหกิจชุมชนได้อย่างถูกต้อง

๓. เป้าหมาย

กลุ่มวิสาหกิจอำเภอเสนา

๔. พื้นที่ดำเนินการ

อำเภอเสนา

๕. ระยะเวลา

ตุลาคม ๒๕๖๖ – กันยายน ๒๕๗๐

๖. แผนการดำเนินงาน

๑. คัดเลือกเกษตรกรเพื่อทำการส่งเสริมการอบรมการเลี้ยงและป้องกันกำจัดโรคสัตว์

๒. จัดอบรมให้ความรู้แก่เกษตรกร

๓. จัดหาพันธุ์สัตว์พันธุ์ดี ตรงตามที่ราชการส่งเสริมแจกจ่ายแก่เกษตรกร

๗. วิธีการดำเนินงาน

การอบรมเชิงปฏิบัติการแบบมีส่วนร่วม แบ่งเป็น ๓ ขั้นตอน

๑. เป็นการบรรยายให้ความรู้ การฝึกการนำกิจกรรมที่วิสาหกิจชุมชนต้องการดำเนินการมาเขียนแผนพัฒนากิจการ และทดลองนำไปปฏิบัติจริง

๒. ติดตามประเมินผลตามแผนพัฒนากิจการวิสาหกิจชุมชนที่ได้นำไปดำเนินการ

๓. เสวนาร่วมกันเพื่อทราบถึงปัญหาและร่วมหาแนวทางแก้ไข เพื่อปรับปรุงแผนพัฒนากิจการ

วิสาหกิจชุมชนเป็นระยะตามแต่การตกลงร่วมกัน

๘. ผลที่เกิดขึ้นกับเกษตรกร

เกษตรกรหรือผู้ประกอบการวิสาหกิจชุมชนสามารถนำความรู้ และแผนพัฒนากิจการวิสาหกิจชุมชนที่ได้จากการฝึกอบรมเชิงปฏิบัติการ ไปใช้ในการพัฒนากิจการได้อย่างมีประสิทธิภาพ มีความคุ้มค่าทั้งทางด้านเศรษฐกิจ สังคม และสภาพแวดล้อม ส่งผลให้กิจการวิสาหกิจชุมชนมีความยั่งยืน

โครงการจัดตั้งกลุ่มผู้ใช้น้ำในเขตชลประทาน

๑. หลักการและเหตุผล

น้ำเป็นทรัพยากรที่มีความสำคัญต่อการดำรงชีวิตของมวลมนุษยชาติ ความต้องการใช้น้ำทุกภาคส่วนเพิ่มขึ้นอย่างรวดเร็ว เช่น เพื่อการอุปโภค – บริโภค เพื่อการเกษตร และเพื่อการอุตสาหกรรม ตามประชากรที่เพิ่มขึ้น และการขยายตัวของชุมชน เพื่อการบริหารจัดการน้ำชลประทานให้มีความมั่นคงและยั่งยืน สามารถรองรับการเจริญเติบโตของประเทศไทยในอนาคต จึงกำหนดให้มีการบริหารจัดการน้ำชลประทานโดยให้เกษตรกรมีส่วนร่วมด้านการส่งน้ำและบำรุงรักษา นำมาใช้ในการบริหารจัดการน้ำชลประทานเพื่อเป็นการเสริมสร้างความเข้มแข็งขององค์กรผู้ใช้น้ำชลประทานและชุมชนผู้ใช้น้ำได้รับน้ำอย่างทั่วถึงและเป็นธรรม การดำเนินงานการบริหารจัดการน้ำชลประทานโดยให้เกษตรกรมีส่วนร่วม

๒. วัตถุประสงค์

๑. เพื่อให้เกษตรกรมีส่วนร่วมในการบริหารจัดการน้ำ
๒. เพื่อให้เกษตรกรมีน้ำใช้เพื่อการเกษตรตรงตามความต้องการ

๓. เป้าหมาย

จัดตั้งกลุ่มผู้ใช้น้ำ ๑๖ กลุ่ม สมาชิกกลุ่มละ ๓๐ ราย

๔. ระยะเวลาดำเนินการ

ปีงบประมาณ ๒๕๖๖ – ๒๕๗๐

๕. พื้นที่ดำเนินการ

ดำเนินการในพื้นที่ ๑๓๒ หมู่บ้าน ๑๖ ตำบล

๖. กิจกรรม

๑. การสร้างความเข้าใจการมีส่วนร่วม โดยการฝึกอบรม ประชุม ศึกษาดูงาน ให้แก่เจ้าหน้าที่ เกษตรกรผู้ใช้น้ำ องค์กรส่วนท้องถิ่น และหน่วยงานที่เกี่ยวข้อง ได้รับความเข้าใจ
๒. การจัดทำข้อตกลงการมีส่วนร่วม
๓. การจัดตั้งกลุ่มผู้ใช้น้ำชลประทาน (กลุ่มพื้นฐาน) โดยมีการนัดประชุมสมาชิกผู้ใช้น้ำในคูส่งน้ำสายเดียวกัน และคัดเลือกหัวหน้ากลุ่ม รองหัวหน้ากลุ่ม โดยสมาชิกเป็นผู้คัดเลือก การดำเนินการบริหารจัดการน้ำเป็นไปในทางเดียวกัน และขึ้นบัญชีกับชลประทาน
๔. การเสริมสร้างความเข้มแข็งองค์กรผู้ใช้น้ำชลประทาน
๕. การจ้างเหมางานบำรุงรักษาแก่กลุ่มผู้ใช้น้ำชลประทาน
๖. การมีส่วนร่วมในการส่งน้ำบำรุงรักษา การบริหารจัดการน้ำชลประทานให้แก่พื้นที่ส่งน้ำ และการบำรุงรักษาอาคารชลประทาน

๗. วิธีการดำเนินงาน

๑. จัดประชุมแกนนำเพื่อเสริมสร้างความเข้มแข็งในการบริหารจัดการน้ำ
๒. คัดเลือกกรรมการกลุ่มผู้ใช้น้ำ
๓. ถ่ายทอดความรู้การบริหารจัดการน้ำให้แก่สมาชิกกลุ่มผู้ใช้น้ำ
๔. ปรับปรุงและพัฒนาคู – คลอง
๕. กำหนดช่วงการทำนาให้สอดคล้องกับการปลูกของแต่ละพื้นที่
๖. ให้มีการจัดรอบเวรการทำนาปรัง

๗. กำหนดกติกาการใช้น้ำและบังคับใช้อย่างจริงจัง โดยกลุ่มผู้ใช้น้ำ

๘. งบประมาณ

ปี ๒๕๖๗ งบประมาณ ๑๒,๐๐๐ บาท

ปี ๒๕๖๘ งบประมาณ ๑๒,๐๐๐ บาท

ปี ๒๕๖๙ งบประมาณ ๑๒,๐๐๐ บาท

ปี ๒๕๗๐ งบประมาณ ๑๒,๐๐๐ บาท

๙. ผลที่คาดว่าจะได้รับและตัวชี้วัดความสำเร็จของการดำเนินงาน

๙.๑ เกษตรกรมีความรู้สึกเป็นเจ้าของโครงการชลประทาน มีการใช้น้ำอย่างประหยัด รู้จักคุณค่าของน้ำ

๙.๒ เกษตรกรได้รับน้ำอย่างทั่วถึง และยุติธรรม

๙.๓ ลดปัญหาการขัดแย้งระหว่าง เกษตรกร กับเกษตรกร และ เกษตรกร กับเจ้าหน้าที่ของรัฐ

๙.๔ เกษตรกรมีรายได้มั่นคง และรายได้สูงขึ้น

๙.๕ กำหนดเวลาทำกิจกรรมร่วมกันได้แน่นอน เช่น การปลูกพืช ในฤดูฝน ฤดูแล้ง ทำแผนกิจกรรม

โครงการรณรงค์ลดการเผาเศษวัสดุการเกษตรในไร่นา

๑. หลักการและเหตุผล

จากวิกฤตหมอกควันปกคลุม และเกิดฝุ่นละอองขนาดเล็กทั่วทุกพื้นที่ จึงเกิดการรณรงค์ลดการเผาในพื้นที่ การเกษตร โดยเน้นให้เกษตรกรใช้ประโยชน์จากวัสดุเหลือทางการเกษตร เพื่อลดต้นทุน และเพื่อเพิ่มมูลค่า โดยใช้กลไก ของศูนย์เรียนรู้การเพิ่มประสิทธิภาพการผลิตสินค้าเกษตร ร่วมกับศูนย์จัดการดินปุ๋ยชุมชน และเครือข่าย ศพก. อื่น ๆ

๒. วัตถุประสงค์

เพื่อให้เกษตรกรตระหนักถึงผลกระทบที่เกิดจากการเผาเศษวัสดุการเกษตรและมลภาวะสิ่งแวดล้อม

๓. เป้าหมาย

๑. จัดงานรณรงค์ไม่เผาเศษวัสดุการเกษตรในไร่นา จำนวน ๑๖ ครั้ง
๒. ประชาสัมพันธ์เรื่องการหยุดเผาในพื้นที่เกษตร เดือนละ ครั้ง

๔. ระยะเวลาดำเนินงาน

ปีงบประมาณ ๒๕๖๖ – ๒๕๗๐

๕. พื้นที่ดำเนินการ

ดำเนินการในพื้นที่ ๑๓๒ หมู่บ้าน ๑๖ ตำบล

๖. กิจกรรม

๑. งานรณรงค์หยุดเผาในพื้นที่เกษตร
๒. การประชาสัมพันธ์ผ่านสื่อวิทยุ/สื่อสิ่งพิมพ์/สื่ออิเล็กทรอนิกส์

๗. วิธีการดำเนินงาน

๑. จัดงานรณรงค์ไม่เผาเศษวัสดุการเกษตรในไร่นา
๒. ประชาสัมพันธ์ผ่านสื่อวิทยุ/สื่อสิ่งพิมพ์/สื่ออิเล็กทรอนิกส์ เดือนละ ๑ ครั้ง

๘. งบประมาณ

ปี ๒๕๖๖	งบประมาณ	๒๐,๐๐๐	บาท
ปี ๒๕๖๗	งบประมาณ	๒๐,๐๐๐	บาท
ปี ๒๕๖๘	งบประมาณ	๒๐,๐๐๐	บาท
ปี ๒๕๖๙	งบประมาณ	๒๐,๐๐๐	บาท

๙. ผลที่คาดว่าจะได้รับและตัวชี้วัดความสำเร็จของการดำเนินงาน

๑. เกษตรกรได้รับความรู้ผ่านสื่อวิทยุ/สื่อสิ่งพิมพ์/สื่ออิเล็กทรอนิกส์ เดือนละ ๑ ครั้ง
๒. ชุมชนมีส่วนร่วมดำเนินการก่อให้เกิดความสามัคคีในชุมชน
๓. รักษาสิ่งแวดล้อม สร้างสมดุลระบบนิเวศในชุมชนอย่างยั่งยืน

โครงการส่งเสริมการแปรรูปและถนอมอาหาร

๑. หลักการและเหตุผล

ปัจจุบันเกษตรกรเริ่มหันมาให้ความสนใจด้านการเกษตรกันมากขึ้น แต่มักขายได้ในราคาค่อนข้างต่ำเนื่องจากผลผลิตมีออกมามาก จนล้นตลาด จึงต้องขายในราคาถูก หากเก็บไว้ผลผลิตอาจเน่าเสียได้ ทำให้เกษตรกรมีรายได้น้อย การแก้ไขปัญหาดังกล่าวสามารถทำได้แบบยั่งยืน โดยการให้เกษตรกรร่วมกันจัดตั้งกลุ่มถนอมอาหารและแปรรูปอาหาร เพื่อเป็นการเพิ่มมาตรฐานสินค้า ทำให้มีราคาที่สูงขึ้น

๒. วัตถุประสงค์

๑. เพื่อให้เกษตรกรได้รับความรู้ด้านการส่งเสริมการแปรรูปและถนอมอาหาร
๒. เพื่อให้เกษตรกรมีทางเลือกในการผลิตสินค้าตามความต้องการของตลาด
๓. เพื่อให้เกษตรกรมีรายได้เพิ่มขึ้น

๓. เป้าหมาย

เกษตรกรที่สนใจ

๔. พื้นที่ดำเนินการ

อำเภอเสนา

๕. ระยะเวลา

ตุลาคม ๒๕๖๖ – กันยายน ๒๕๗๐

๖. แผนการดำเนินงาน

๑. คัดเลือกเกษตรกรเพื่อทำการส่งเสริมการแปรรูปและถนอมอาหาร อำเภอเสนา
๒. จัดตั้งกลุ่มการแปรรูปและถนอมอาหาร
๓. จัดอบรมให้ความรู้แก่เกษตรกรและฝึกปฏิบัติจากของจริง

๗. วิธีการดำเนินงาน

รายละเอียดโครงการ

๑. จัดทำการศึกษาเพื่อเป็นตัวอย่างให้แก่เกษตรกรได้ฝึกปฏิบัติ
๒. จัดทำการฝึกอบรมให้ความรู้แก่เกษตรกร
๓. ทัศนศึกษาดูงานเกษตรกรที่ประสบความสำเร็จและการตลาด

การบริหารโครงการ

๑. ศูนย์บริการและถ่ายทอดเทคโนโลยีการเกษตรประจำตำบลชานา
๒. สำนักงานเกษตรอำเภอเสนา
๓. องค์การปกครองส่วนท้องถิ่น
๔. กลุ่มเกษตรกรผู้เข้าร่วมโครงการ

๘. งบประมาณ วัสดุ อุปกรณ์/แผนการใช้เงิน

งบประมาณ วัสดุ อุปกรณ์

ขอรับการสนับสนุนจากองค์การปกครองส่วนท้องถิ่น กรมส่งเสริมการเกษตร และกองทุนต่างๆ ใน

พื้นที่

แผนการใช้เงิน

๑. ค่าปัจจัยการผลิตการแปรรูปและถนอมอาหาร
๒. ค่าอาหารและเครื่องตีในการจัดอบรม
๓. ค่าการศึกษาดูงาน

๙. ผลตอบแทนของโครงการ/กิจกรรม

ผลผลิตหรือผลตอบแทนโดยตรง

๑. ราคาผลผลิตเพิ่มขึ้น เกษตรกรมีรายได้เพิ่มขึ้น
๒. เกษตรกรมีความรู้ในการแปรรูปและถนอมอาหาร

ผลกระทบ/ผลผลิตหรือผลตอบแทนโดยทางอ้อม

๑. เกษตรกรสามารถพัฒนาศักยภาพอาหารไทยให้มีคุณค่าและเป็นที่ต้องการของตลาดมากยิ่งขึ้น
๒. ผลผลิตทางการเกษตรไม่ล้นตลาด

ตารางที่ ๒๒ การวิเคราะห์ SWOT ตำบลลาดงา อำเภอเสนา จังหวัดพระนครศรีอยุธยา

จุดแข็ง (Strengths)	จุดอ่อน (Weaknesses)
<p>๑. มีประชากร ๓,๓๕๘ คน จำนวน ๑,๐๖๙ ครัวเรือน</p> <p>๒. มีกลุ่มวิสาหกิจชุมชน จำนวน ๓ กลุ่ม</p> <p>๓. มีศูนย์ ศพก. (เครือข่าย) ,ศตปช. (เครือข่าย), ศจช. (เครือข่าย) ศูนย์ข้าวชุมชน และมี Smart Farmer</p> <p>๔. พื้นที่ทำการเกษตรทั้งหมดอยู่ในเขตชลประทาน (ผัก ไข่)</p> <p>๕. แหล่งน้ำและระบบชลประทานได้รับการพัฒนาและปรับปรุงอย่างต่อเนื่อง</p> <p>๖. สินค้าด้านการเกษตรมีความหลากหลาย เช่น ข้าว ไม้ ผล</p>	<p>๑. เกษตรกรมีต้นทุนการผลิตสูง</p> <p>๒. คุณภาพของผลผลิตยังไม่เป็นที่ต้องการของตลาด</p> <p>๓. เกษตรกรยังขาดความเข้าใจในการใช้สารเคมีอย่างถูกต้องและเหมาะสมตามหลักวิชาการ</p> <p>๔. เกษตรกรยังขาดความเข้าใจในการปรับปรุงและบำรุงดินอย่างถูกต้องและเหมาะสม</p> <p>๕. เกษตรกรส่วนใหญ่ไม่ได้เป็นเจ้าของพื้นที่เอง</p> <p>๖. เกษตรกรส่วนใหญ่มีอายุมาก</p> <p>๗. มีบ่อทรายในพื้นที่ทำให้พื้นที่การเกษตรลดลง</p>
โอกาส (Opportunities)	อุปสรรค (Threats)
<p>๑. รัฐบาลให้การสนับสนุนและความสำคัญกับภาคการเกษตรมาโดยตลอด</p> <p>๒. ผู้บริโภคมีความต้องการบริโภคสินค้าเกษตรเพิ่มสูงขึ้น โดยเฉพาะสินค้าเกษตรที่มีความปลอดภัยและสินค้าเกษตรอินทรีย์</p> <p>๓. มีเส้นทางคมนาคมสะดวกสบาย และเป็นพื้นที่ติดต่อกับอำเภอผักไห่ และอำเภอบางซ้าย</p> <p>๔. มีระบบชลประทานเข้าถึงทุกพื้นที่การเกษตร</p>	<p>๑. ราคาปัจจัยการผลิตค่อนข้างสูง</p> <p>๒. ราคาผลผลิตไม่แน่นอน</p> <p>๓. ตลาดรองรับสินค้าในพื้นที่มีไม่เพียงพอ</p> <p>๔. การระบาดของโรคและแมลงศัตรูพืช</p> <p>๕. การประสบปัญหาจากภัยธรรมชาติ ภัยแล้ง และอุทกภัย</p> <p>๖. เกษตรกรนิยมใช้สารเคมี เป็นหลักในการแก้ปัญหา</p> <p>๗. อัตราค่าเช่าสูงไม่สมดุลกับราคาผลผลิตในปัจจุบัน</p>